



ประกาศองค์การบริหารส่วนตำบลท่างาม  
เรื่อง ประกาศใช้แผนปฏิบัติการในการป้องกันและบรรเทาสาธารณภัย  
องค์การบริหารส่วนตำบลท่างาม

.....

ด้วยองค์การบริหารส่วนตำบลท่างาม ได้จัดทำแผนปฏิบัติการในการป้องกันและบรรเทาสาธารณภัย พ.ศ.๒๕๖๓ และได้จัดตั้งกองอำนาจการป้องกันและบรรเทาสาธารณภัย เพื่อใช้เป็นเครื่องมือและเป็นศูนย์อำนาจในการจัดการสาธารณภัยต่าง ๆ ที่อาจเกิดขึ้นในพื้นที่

ดังนั้นเพื่อให้แผนปฏิบัติการในการป้องกันและบรรเทาสาธารณภัย พ.ศ.๒๕๖๓ เป็นไปตามข้อกำหนด อาศัยอำนาจตามพระราชบัญญัติป้องกันและบรรเทาสาธารณภัย พ.ศ.๒๕๕๐ หมวด ๑ มาตรา ๑๕ พระราชบัญญัติสภาตำบลและองค์การบริหารส่วนตำบล พ.ศ. ๒๕๓๗ แก้ไขเพิ่มเติมถึง (ฉบับที่ ๖) พ.ศ.๒๕๕๒ มาตรา ๖๗ (๔) พระราชบัญญัติกำหนดแผนและขั้นตอนการกระจายอำนาจ พ.ศ.๒๕๔๒ หมวด ๒ มาตรา ๑๖ (๒๙) องค์การบริหารส่วนตำบลท่างาม จึงประกาศใช้แผนปฏิบัติการในการป้องกันและบรรเทาสาธารณภัย พ.ศ.๒๕๖๓ โดยถือปฏิบัติตามแผนปฏิบัติการดังกล่าว

จึงประกาศให้ทราบโดยทั่วกัน

ประกาศ ณ วันที่ ๒๔ เดือน กุมภาพันธ์ พ.ศ. ๒๕๖๓

จำเอก

(รัตนาโชติ จำรุง)

ปลัดองค์การบริหารส่วนตำบลท่างาม ปฏิบัติหน้าที่  
นายกองค์การบริหารส่วนตำบลท่างาม



## แผนปฏิบัติการในการป้องกันและบรรเทาสาธารณภัย องค์การบริหารส่วนตำบลท่าข้าม พ.ศ. 2563



โดย

ศูนย์อำนวยการป้องกันและบรรเทาสาธารณภัย

องค์การบริหารส่วนตำบลท่าข้าม

อำเภอเมืองปราจีนบุรี จังหวัดปราจีนบุรี



## บทนำ

ปัจจุบันสถานการณ์สาธารณสุขภัยของประเทศไทยทั้งที่เกิดจากธรรมชาติและการกระทำของมนุษย์ มีปัจจัยหลักมาจากสาเหตุหลายประการ สาเหตุจากธรรมชาติ เช่น อุทกภัย ดินโคลนถล่ม แผ่นดินไหว พายุฤดูร้อน มีความถี่และความรุนแรงมากขึ้น สาเหตุจากการกระทำของมนุษย์ เช่น การตัดไม้ทำลายป่า การใช้ทรัพยากรธรรมชาติอย่างไม่จำกัด การขยายตัวของชุมชนเมือง และภาคอุตสาหกรรมที่ทำลายสิ่งแวดล้อม ทำให้สภาพภูมิอากาศของโลกเกิดการเปลี่ยนแปลง สภาพอากาศแปรปรวน อากาศร้อนจัด และหนาวจัด หรือมีฝนตกปริมาณมากเป็นเวลานาน ส่งผลให้เกิดน้ำท่วมหนักและแผ่นดินถล่ม ซึ่งสาธารณสุขดังกล่าวได้ส่งผลกระทบต่อชีวิตและความเป็นอยู่ของประชาชน ตลอดจนทั้งสร้างความเสียหายแก่ทรัพย์สินของ ประชาชน ชุมชน และของรัฐ

องค์การบริหารส่วนตำบลท่างาม มีหน้าที่ในการป้องกันและบรรเทาสาธารณภัยในเขตท้องถิ่น โดยมีผู้บริหารท้องถิ่นเป็นผู้รับผิดชอบในฐานะผู้อำนวยการท้องถิ่น และมีปลัดองค์กรปกครองส่วนท้องถิ่น เป็นผู้ช่วยผู้อำนวยการท้องถิ่น รับผิดชอบและปฏิบัติหน้าที่ในการป้องกันและบรรเทาสาธารณภัยในเขตท้องถิ่น และช่วยเหลือผู้อำนวยการจังหวัดและผู้อำนวยการอำเภอตามที่ได้รับมอบหมาย องค์การบริหารส่วนตำบลท่างาม จึงต้องมีการเตรียมพร้อมและรับมือกับสถานการณ์สาธารณสุขภัยต่าง ๆ ที่อาจเกิดขึ้นได้ตลอดเวลา จึงได้จัดทำแผนปฏิบัติการในการป้องกันและบรรเทาสาธารณภัยขององค์การบริหารส่วนตำบลท่างาม พ.ศ. ๒๕๖๓ ขึ้น ซึ่งเป็นไปตามพระราชบัญญัติป้องกันและบรรเทาสาธารณภัย พ.ศ. ๒๕๕๐ และสอดคล้องกับแผนการป้องกันและบรรเทาสาธารณภัยแห่งชาติ พ.ศ. ๒๕๕๘ รวมทั้งมีความเชื่อมโยงกับยุทธศาสตร์การเตรียมพร้อมแห่งชาติ และแผนการป้องกันและบรรเทาสาธารณภัยจังหวัด/อำเภอ เพื่อให้การบริหารจัดการสาธารณสุขภัยเป็นไปในทิศทางเดียวกันทั้งระบบ และเพื่อประโยชน์ในการป้องกันและบรรเทาสาธารณภัยได้อย่างรวดเร็วและมีประสิทธิภาพ สร้างความเชื่อมั่นให้กับประชาชนและสร้างพื้นที่ให้เป็นท้องถิ่นที่ปลอดภัย โดยให้ความสำคัญกับหลักการจัดการความเสี่ยงจากสาธารณสุขภัย ที่ประกอบด้วยการลดความเสี่ยงจากสาธารณสุขภัย ได้แก่ การป้องกัน การลดผลกระทบ และการเตรียมความพร้อม ควบคู่กับการจัดการในภาวะฉุกเฉิน ได้แก่ การเผชิญเหตุและการบรรเทาทุกข์ รวมทั้งการฟื้นฟู ได้แก่ การฟื้นฟูสภาพและการซ่อมสร้าง การสร้างใหม่ ให้ดีกว่าและปลอดภัยกว่าเดิม ตามวงจรการจัดการความเสี่ยงจากสาธารณสุขภัย (แผนภาพที่ ๑ - ๑)



แผนภาพที่ ๑ - ๑ : วงจรการจัดการความเสี่ยงจากสาธารณสุขภัย

แผนปฏิบัติการในการป้องกันและบรรเทาสาธารณภัยขององค์การบริหารส่วนตำบลท่างาม มี  
วัตถุประสงค์ ดังนี้

๑. เพื่อใช้เป็นแนวทางในการเตรียมความพร้อม การแจ้งเตือนภัย และการดำเนินการช่วยเหลือ  
ให้แก่หน่วยงานในระดับท้องถิ่นในกรณีเกิดสาธารณภัยได้อย่างมีประสิทธิภาพ

๒. เพื่อให้ประชาชนในพื้นที่องค์การบริหารส่วนตำบลท่างาม มีความปลอดภัยในชีวิตและ  
ทรัพย์สินจากเหตุสาธารณภัย

# สารบัญ

บทนำ

หน้า

บทที่ ๑	ข้อมูลทั่วไป	๑
๑.๑	สภาพทั่วไปของ อบต.ท่างาม	๑
๑.๑.๑	ที่ตั้งและอาณาเขต	๑
๑.๑.๒	เขตการปกครอง	๑
๑.๑.๓	ประชากร ศาสนา	๒
๑.๑.๔	การประกอบอาชีพ	๒
๑.๑.๕	เส้นทางคมนาคม (การขนส่งทางรถยนต์)	๖
๑.๑.๖	แหล่งแม่น้ำ/ลำคลอง	๖
๑.๒	ประวัติการเกิดภัย	๗
๑.๒.๑	สถานการณ์สาธารณภัย	๗
๑.๒.๒	สถิติภัย	๗
๑.๓	การจัดลำดับความเสี่ยงจากสาธารณภัยในพื้นที่ อบต.ท่างาม	๙
๑.๔	ปฏิทินสาธารณภัยประจำปี	๙
บทที่ ๒	แนวคิดการจัดการความเสี่ยงจากสาธารณภัย	๑๐
๒.๑	ขอบเขตสาธารณภัย	๑๐
๒.๒	ระดับการจัดการสาธารณภัย	๑๐
๒.๓	ยุทธศาสตร์การจัดการความเสี่ยงจากสาธารณภัย	๑๑
๒.๔	งบประมาณในการจัดการความเสี่ยงจากสาธารณภัย	๑๒
๒.๔.๑	ภาวะปกติ	๑๒
๒.๔.๒	ภาวะฉุกเฉิน (เมื่อเกิดหรือคาดว่าจะเกิดสาธารณภัย)	๑๒
๒.๕	องค์กรปฏิบัติในการป้องกันและบรรเทาสาธารณภัย อบต.ท่างาม	๑๓
๒.๕.๑	ระดับนโยบาย	๑๓
๒.๕.๒	ระดับปฏิบัติ	๑๔
๒.๖	การจัดตั้งศูนย์ปฏิบัติการฉุกเฉิน อบต.ท่างาม (เมื่อเกิดหรือคาดว่าจะเกิดสาธารณภัย)	๑๗
๒.๗	การปฏิบัติร่วมกับหน่วยงานที่เกี่ยวข้อง	๑๗
๒.๗.๑	การปฏิบัติร่วมกับอำเภอและจังหวัด	๑๗
๒.๗.๒	การปฏิบัติร่วมกับองค์กรปกครองส่วนท้องถิ่นข้างเคียง	๑๗
๒.๗.๓	การปฏิบัติร่วมกับหน่วยทหารในพื้นที่	๑๘
๒.๗.๔	การปฏิบัติร่วมกับภาคประชาสังคม เอกชน และองค์การสาธารณกุศล	๑๘

# สารบัญ (ต่อ)

	หน้า
<b>บทที่ ๓ การปฏิบัติก่อนเกิดภัย</b>	๒๐
๓.๑ การประเมินความเสี่ยงจากสาธารณภัย	๒๐
๓.๒ แนวทางปฏิบัติในการลดความเสี่ยงจากสาธารณภัย	๒๑
๓.๒.๑ การป้องกันและลดผลกระทบ	๒๑
๓.๒.๒ การเตรียมความพร้อมรับสถานการณ์ภัย	๒๑
๓.๓ พื้นที่เสี่ยง ระดับความเสี่ยง และปัจจัยที่ทำให้เกิดความเสี่ยงจากสาธารณภัย	๒๔
๓.๔ แนวทางการปฏิบัติในการลดความเสี่ยงจากสาธารณภัย	๒๗
๓.๔.๑ การป้องกันและลดผลกระทบ	๒๗
๓.๔.๒ การเตรียมพร้อมรับสถานการณ์	๓๐
๓.๔.๓ แนวทางการปฏิบัติในการลดความเสี่ยงจากสาธารณภัยของชุมชน	๓๐
๓.๕ การแจ้งเตือน	๓๐
๓.๕.๑ การแจ้งเตือนล่วงหน้า	๓๐
๓.๕.๒ การแจ้งเตือนภัย	๓๐
๓.๕.๓ ระดับและความหมายของสีในการแจ้งเตือนภัย	๓๑
๓.๕.๔ กระบวนการแจ้งเตือนภัย	๓๒
<b>บทที่ ๔ การปฏิบัติขณะเกิดภัย</b>	๓๓
๔.๑ การจัดตั้งศูนย์ปฏิบัติการฉุกเฉินองค์การบริหารส่วนตำบลท่างาม	๓๓
๔.๑.๑ โครงสร้างของศูนย์ปฏิบัติการฉุกเฉิน อบต.ท่างาม	๓๓
๔.๑.๒ บทบาทหน้าที่ภายในโครงสร้างศูนย์ปฏิบัติการฉุกเฉิน อบต.ท่างาม	๓๔
๔.๒ การประกาศเขตพื้นที่ประสบภัย	๓๖
๔.๓ การประกาศเขตการให้ความช่วยเหลือผู้ประสบภัยพิบัติกรณีฉุกเฉิน	๓๖
๔.๔ การจัดการในภาวะฉุกเฉิน	๓๗
๔.๔.๑ หลักการปฏิบัติ	๓๗
๔.๔.๒ การควบคุมสถานการณ์และการเผชิญเหตุ	๓๗
๔.๕ การสื่อสารในภาวะฉุกเฉิน	๔๔
๔.๕.๑ การปฏิบัติงานด้านการสื่อสารกรณีเกิดเหตุฉุกเฉิน	๔๔
๔.๕.๒ หน่วยงานสนับสนุน	๔๕
๔.๖ การประชาสัมพันธ์ข้อมูลข่าวสารในภาวะฉุกเฉิน	๔๖
๔.๗ การอพยพ	๔๖
๔.๘ แนวทางปฏิบัติในการประเมินความเสียหายและความต้องการความช่วยเหลือ (Damage and Need Assessment : DANA)	๔๘
๔.๘.๑ การประเมินแบบรวดเร็ว (rapid assessment)	๔๘
๔.๘.๒ การประเมินแบบละเอียด (detailed assessment)	๔๘
๔.๙ การรับ-จ่ายสิ่งของบริจาค	๔๙
๔.๑๐ การบริหารศูนย์พักพิงชั่วคราว	๔๙
๔.๑๑ การยกเลิกสถานการณ์สาธารณภัย	๕๑

## สารบัญ (ต่อ)

	หน้า
๔.๑๒ การอพยพกลับ	๕๒
๔.๑๓ การอพยพส่วนราชการ และองค์กรปกครองส่วนท้องถิ่น	๕๒
๔.๑๔ การร้องขอรับการสนับสนุนจากองค์กรปกครองส่วนท้องถิ่นข้างเคียง	๕๒
๔.๑๕ การยกระดับการจัดการสาธารณสุขจากระดับ ๑ เป็นระดับ ๒	๕๒
<b>บทที่ ๕ การปฏิบัติหลังเกิดภัย</b>	<b>๕๓</b>
๕.๑ การสำรวจความต้องการของผู้ประสบภัยและความเสียหายเบื้องต้น	๕๔
๕.๒ การฟื้นฟู	๕๕
๕.๒.๑ การฟื้นฟูระยะสั้น	๕๖
๕.๒.๒ การฟื้นฟูระยะกลาง/ระยะยาว	๕๘
๕.๒.๓ การฟื้นฟูด้านต่าง ๆ	๕๘
<b>บทที่ ๖ การขับเคลื่อนแผนปฏิบัติการในการป้องกันและบรรเทาสาธารณภัย</b>	<b>๖๐</b>
ของ อบต.ท่างาม ไปสู่การปฏิบัติ	
๖.๑ แนวทางการขับเคลื่อนแผนปฏิบัติการในการป้องกันและบรรเทาสาธารณภัย	๖๐
ของ อบต.ท่างาม ไปสู่การปฏิบัติ	
๖.๒ การติดตามและประเมินผล	๖๒
๖.๒.๑ แนวทางการติดตามและประเมินผล	๖๒
๖.๒.๒ หน่วยงานและภาคีเครือข่ายดำเนินการติดตามและประเมินผล	๖๓
๖.๓ การวิจัยและพัฒนา	๖๓
๖.๔ การทบทวนแผนปฏิบัติการในการป้องกันและบรรเทาสาธารณภัย	๖๓
ของ อบต.ท่างาม	
<b>ภาคผนวก</b>	
ประกาศใช้แผนปฏิบัติการในการป้องกันและบรรเทาสาธารณภัย อบต.ท่างาม	
ก. บัญชีรายชื่อบุคลากรในหน่วยงานองค์การบริหารส่วนตำบลท่างาม	
ข. บัญชีรายชื่อหน่วยงานราชการ รัฐวิสาหกิจ องค์กรปกครองส่วนท้องถิ่น ภาคเอกชน	
และองค์กรเครือข่าย	
ค. บัญชีรายชื่อเจ้าพนักงานป้องกันและบรรเทาสาธารณภัยที่ได้รับการแต่งตั้ง/ อาสาสมัครป้องกันภัยฝ่ายพลเรือน/OTOS ขององค์การบริหารส่วนตำบลท่างาม	
ง. บัญชีเครื่องจักรกล ยานพาหนะ และเครื่องมืออุปกรณ์ที่ใช้งานป้องกันและบรรเทา สาธารณสุข	
จ. บัญชีรายชื่อบุคคลที่จะต้องช่วยเหลือ ขนย้าย อพยพก่อนเป็นลำดับแรกกับบัญชีรายชื่อ บุคคลที่จะต้องให้ความช่วยเหลือ ขนย้าย อพยพก่อนเป็นลำดับแรก	
ฉ. บัญชีรายชื่อสถานที่สำคัญในเขตองค์การบริหารส่วนตำบลท่างาม	
ช. แบบสำรวจศูนย์พักพิงชั่วคราว	
ซ. ตัวอย่างตารางมาตรฐานในการประมาณค่าความเสี่ยง	
ณ. แผนงาน/โครงการที่เกี่ยวข้องกับงานป้องกันและบรรเทาสาธารณภัย อบต.ท่างาม	
ญ. แนวทางปฏิบัติในการประกาศเขตพื้นที่ประสบสาธารณภัย	
ในอำนาจหน้าที่ของผู้อำนวยการจังหวัดและผู้อำนวยการกรุงเทพมหานคร	

# บทที่ ๑

## ข้อมูลทั่วไป

### ๑.๑ สภาพทั่วไปขององค์การบริหารส่วนตำบลท่างาม

#### ๑.๑.๑ ที่ตั้งและอาณาเขต

องค์การบริหารส่วนตำบลท่างาม ตั้งอยู่เลขที่ ๑๐๙ หมู่ที่ ๔ ถนนปราจีนอนุสรณ์ ตำบลท่างาม อำเภอเมืองปราจีนบุรี จังหวัดปราจีนบุรี มีพื้นที่ประมาณ ๓๕.๐๓ ตารางกิโลเมตร หรือประมาณ ๒๑,๘๘๓.๗๕ ไร่ มีอาณาเขตติดต่อกับพื้นที่ต่าง ๆ ดังนี้

ทิศเหนือ	ติดต่อกับเขตตำบลดงพระราม อำเภอเมืองปราจีนบุรี จังหวัดปราจีนบุรี
ทิศใต้	ติดต่อกับเขตตำบลหาดยาง อำเภอศรีมหาโพธิ์ จังหวัดปราจีนบุรี ตำบลบางเดชะ อำเภอเมืองปราจีนบุรี จังหวัดปราจีนบุรี
ทิศตะวันออก	ติดต่อกับเขตตำบลหาดยาง อำเภอศรีมหาโพธิ์ จังหวัดปราจีนบุรี
ทิศตะวันตก	ติดต่อกับเขตเทศบาลเมืองปราจีนบุรี และตำบลรอบเมือง อำเภอเมืองปราจีนบุรี จังหวัดปราจีนบุรี

#### ๑.๑.๒ เขตการปกครอง

องค์การบริหารส่วนตำบลท่างาม แบ่งเขตการปกครองออกเป็น ๑๒ หมู่บ้าน ได้แก่

หมู่ที่	ชื่อหมู่บ้าน	ชื่อ-สกุล ผู้ใหญ่บ้าน / กำนัน	จำนวนครัวเรือน
๑	บ้านลาดเค้าย	นายบวร คณาสุข	๑๙๗
๒	บ้านคลองตาหลวง	นายบัญญัติ โต๊ะยี่	๑๒๓
๓	บ้านท่างาม	นายนิมิตร บัวชุม	๗๗
๔	บ้านท่างาม	นางคำเอี้ย ม่วงสังข์	๑๙๑
๕	บ้านคู้งโรงนา	นายดิเรก มานพ	๘๔
๖	บ้านกระแจะ	นายบัณฑิตวิษฐ์ วงษ์นิกร	๓๖
๗	บ้านหุบจิว	นางสำราญ หงษ์ทอง (กำนัน)	๑๑๑
๘	บ้านหาดสะแก	นางดารัตน์ เสมาทอง	๕๐
๙	บ้านหาดสะแก	นายกิตติพันธ์ เหลาเพชร	๘๓
๑๐	บ้านหาดสะแก	นายสมทรง ไหมทอง	๘๓
๑๑	บ้านหาดสะแก	นางวรรณณา ม่วงสังข์	๓๗
๑๒	บ้านคลองวัว	นางธนวรรณ ออประทีป	๗๔๔
รวมทั้งสิ้น			๑,๘๑๖



### ๑.๑.๓ ประชากร ศาสนา

องค์การบริหารส่วนตำบลท่างามมีจำนวนประชากรทั้งสิ้น ๖,๑๘๕ คน  
จำแนกเป็น เพศชาย ๓,๔๔๓ คน เพศหญิง ๒,๗๔๒ คน  
จำนวนเด็ก (อายุ ๐ - ๑๔) เด็กชาย ๔๓๑ คน เด็กหญิง ๓๙๗ คน  
จำนวนผู้พิการ เพศชาย ๘๖ คน เพศหญิง ๖๗ คน  
จำนวนสตรีมีครรภ์ ๗ คน  
จำนวนผู้ป่วยติดเตียง ๑๕ คน  
จำนวนครัวเรือน ๑,๗๘๓ ครัวเรือน  
จำนวนประชากรแฝง\* ประมาณ ๑๐๐ คน  
ส่วนใหญ่นับถือศาสนา พุทธ ร้อยละ ๙๘  
ข้อมูล ณ เดือน มกราคม พ.ศ. ๒๕๖๓  
(ที่มา : ข้อมูลทะเบียนราษฎรอำเภอเมืองปราจีนบุรี)

### ๑.๑.๔ การประกอบอาชีพ

ประชากรส่วนใหญ่ขององค์การบริหารส่วนตำบลท่างาม ประมาณร้อยละ ๘๕ ประกอบอาชีพเกษตรกรรม รองลงมาได้แก่ ข้าราชการ/พนักงานบริษัท/เอกชน ประมาณร้อยละ ๑๐ รับจ้างทั่วไป ประมาณร้อยละ ๕ เนื่องจากสภาพภูมิศาสตร์ที่เหมาะสมกับการเพาะปลูกและเลี้ยงสัตว์ เฉลี่ยรายได้ประชากรต่อหัว/ต่อปี ประมาณ ๘๕,๐๐๐ บาท

### ๑.๑.๕ สถานที่สำคัญ

พื้นที่	สถานที่สำคัญ	พิกัดทางภูมิศาสตร์ ละติจูด, ลองจิจูด
หมู่ที่ ๑	สถานที่ราชการ..... ที่ทำการผู้ใหญ่บ้าน หมู่ที่ ๑..... สถานบริการสาธารณสุข..... -..... แห่ง สถานบันการศึกษา..... โรงเรียนวัดเลียบ..... สถานบันการศึกษา..... ศูนย์พัฒนาเด็กเล็กกวรวเวทโกวิทย์..... สถานที่ตั้งทางศาสนา..... -..... แห่ง สถานที่ทิ้งขยะ..... -..... แห่ง	๑๔.๐๔๒๖๓๙,๑๐๑.๔๐๕๔๑๗  ๑๔.๐๓๙๕๐๘,๑๐๑.๔๐๕๘๗๒ ๑๔.๐๓๙๖๙๘,๑๐๑.๔๐๕๕๓๗
หมู่ที่ ๒	สถานที่ราชการ..... ที่ทำการผู้ใหญ่บ้าน หมู่ที่ ๒..... สถานบริการสาธารณสุข..... -..... แห่ง สถานบันการศึกษา..... ศูนย์การศึกษานอกโรงเรียนประจำตำบลท่างาม..... สถานบันการศึกษา..... ศูนย์พัฒนาเด็กเล็กแสงส่องหล้า..... สถานที่ตั้งทางศาสนา..... วัดเลียบ..... สถานที่ทิ้งขยะ..... -..... แห่ง	๑๔.๐๓๘๖๗๐,๑๐๑.๔๐๗๓๗๔  ๑๔.๐๔๐๙๖๐,๑๐๑.๔๐๕๙๓๔ ๑๔.๐๔๑๑๑๓,๑๐๑.๔๐๕๗๔๘ ๑๔.๐๔๑๐๙๑,๑๐๑.๔๐๕๙๗๘
หมู่ที่ ๓	สถานที่ราชการ..... ที่ทำการผู้ใหญ่บ้าน หมู่ที่ ๓..... สถานบริการสาธารณสุข..... -..... แห่ง สถานบันการศึกษา..... -..... แห่ง สถานที่ตั้งทางศาสนา..... -..... แห่ง สถานที่ทิ้งขยะ..... -..... แห่ง	๑๔.๐๓๓๖๔๖,๑๐๑.๔๑๖๖๐๘

พื้นที่	สถานที่สำคัญ	พิกัดทางภูมิศาสตร์ ละติจูด, ลองจิจูด
หมู่ที่ ๔	สถานที่ราชการ..... ที่ทำการผู้ใหญ่บ้าน หมู่ที่ ๔ สถานที่ราชการ..... ที่ทำการองค์การบริหารส่วนตำบลท่างาม สถานบริการสาธารณสุข..... - ..... แห่ง สถาบันการศึกษา..... - ..... แห่ง สถานที่ตั้งทางศาสนา..... - ..... แห่ง สถานที่ทิ้งขยะ..... - ..... แห่ง	๑๔.๐๒๙๔๔๒,๑๐๑.๔๒๓๐๒๒ ๑๔.๐๒๘๗๒๒,๑๐๑.๔๒๑๕๑๘
หมู่ที่ ๕	สถานที่ราชการ..... ที่ทำการผู้ใหญ่บ้าน หมู่ที่ ๕ สถานบริการสาธารณสุข..... - ..... แห่ง สถาบันการศึกษา..... - ..... แห่ง สถานที่ตั้งทางศาสนา..... - ..... แห่ง สถานที่ทิ้งขยะ..... - ..... แห่ง	๑๔.๐๒๘๗๐๔,๑๐๑.๔๒๓๔๑๒๗
หมู่ที่ ๖	สถานที่ราชการ..... ที่ทำการผู้ใหญ่บ้าน หมู่ที่ ๖ สถานบริการสาธารณสุข..... - ..... แห่ง สถาบันการศึกษา..... - ..... แห่ง สถานที่ตั้งทางศาสนา..... - ..... แห่ง สถานที่ทิ้งขยะ..... - ..... แห่ง	๑๔.๐๒๘๘๑,๑๐๑.๔๒๓๖๑
หมู่ที่ ๗	สถานที่ราชการ..... ที่ทำการกำนันตำบลท่างาม สถานบริการสาธารณสุข..... - ..... แห่ง สถาบันการศึกษา..... - ..... แห่ง สถานที่ตั้งทางศาสนา..... วัดกระแจะ สถานที่ทิ้งขยะ..... - ..... แห่ง	๑๔.๐๒๔๗๘๘,๑๐๑.๔๒๓๒๒๙ ๑๔.๐๒๗๒๗๐,๑๐๑.๔๔๔๐๘๑
หมู่ที่ ๘	สถานที่ราชการ..... ที่ทำการผู้ใหญ่บ้าน หมู่ที่ ๘ สถานบริการสาธารณสุข..... โรงพยาบาลส่งเสริมสุขภาพตำบลท่างาม สถาบันการศึกษา..... - ..... แห่ง สถานที่ตั้งทางศาสนา..... - ..... แห่ง สถานที่ทิ้งขยะ..... - ..... แห่ง	๑๔.๐๑๓๓๑๙,๑๐๑.๔๓๗๗๒๕ ๑๔.๐๑๕๕๖๕,๑๐๑.๔๓๗๓๒๕
หมู่ที่ ๙	สถานที่ราชการ..... ที่ทำการผู้ใหญ่บ้าน หมู่ที่ ๙ สถานบริการสาธารณสุข..... - ..... แห่ง สถาบันการศึกษา..... - ..... แห่ง สถานที่ตั้งทางศาสนา..... - ..... แห่ง สถานที่ทิ้งขยะ..... - ..... แห่ง	๑๔.๐๑๕๕๕๐,๑๐๑.๔๓๙๐๔๑
หมู่ที่ ๑๐	สถานที่ราชการ..... ที่ทำการผู้ใหญ่บ้าน หมู่ที่ ๑๐ สถานบริการสาธารณสุข..... - ..... แห่ง สถาบันการศึกษา..... - ..... แห่ง สถานที่ตั้งทางศาสนา..... วัดหาดสะแก สถานที่ทิ้งขยะ..... - ..... แห่ง	๑๔.๐๑๒๕๑๒,๑๐๑.๔๒๓๔๖๖ ๑๔.๐๐๗๗๒,๑๐๑.๔๔๖๐๘๑

พื้นที่	สถานที่สำคัญ	พิกัดทางภูมิศาสตร์ ละติจูด, ลองจิจูด
หมู่ที่ ๑๑	สถานที่ราชการ..... ที่ทำการผู้ใหญ่บ้าน หมู่ที่ ๑๑..... สถานบริการสาธารณสุข..... -..... แห่ง สถานบันการศึกษา..... โรงเรียนวัดหาดสะแก..... สถานบันการศึกษา..... ศูนย์พัฒนาเด็กเล็กองค์การบริหารส่วนตำบลท่างาม..... สถานที่ตั้งทางศาสนา..... -..... แห่ง สถานที่ทิ้งขยะ..... -..... แห่ง	๑๔.๐๐๗๔๐๐,๑๐๑.๔๔๘๓๓๕  ๑๔.๐๐๖๖๓๒,๑๐๑.๔๔๕๙๔๗
หมู่ที่ ๑๒	สถานที่ราชการ..... ที่ทำการผู้ใหญ่บ้าน หมู่ที่ ๑๒..... สถานบริการสาธารณสุข..... โรงพยาบาลเจ้าพระยาอภัยภูเบศร..... สถานบันการศึกษา..... -..... แห่ง สถานที่ตั้งทางศาสนา..... -..... แห่ง สถานที่ทิ้งขยะ..... -..... แห่ง	๑๔.๐๕๑๔๓๗,๑๐๑.๔๐๐๒๓๒  ๑๔.๐๕๔๔๑๐,๑๐๑.๓๙๕๗๖๐
รวม	สถานที่ราชการ..... ๑๓..... แห่ง สถานบริการสาธารณสุข..... ๒..... แห่ง สถานบันการศึกษา..... ๖..... แห่ง สถานที่ตั้งทางศาสนา..... ๒..... แห่ง พื้นที่ทิ้งขยะ..... -..... แห่ง	-

#### ๑.๑.๖ สาธารณูปโภค

พื้นที่	สาธารณูปโภค	พิกัดทางภูมิศาสตร์ ละติจูด, ลองจิจูด
หมู่ที่ ๑	ไฟฟ้า..... -..... ประปา..... -..... ถนน..... ปราชินบุรี - ศรีมหาโพธิ..... รถโดยสาร..... -..... การสื่อสารและโทรคมนาคม..... -.....	๑๔.๐๔๑๔๗๙,๑๐๑.๔๐๕๓๘๑
หมู่ที่ ๒	ไฟฟ้า..... -..... ประปา..... สถานีผลิตน้ำประปาหมู่บ้าน หมู่ที่ ๒..... ถนน..... ปราชินบุรี - ศรีมหาโพธิ..... รถโดยสาร..... -..... การสื่อสารและโทรคมนาคม..... -.....	๑๔.๐๓๖๓๘๙,๑๐๑.๔๐๐๘๒๙  ๑๔.๐๔๐๔๐๖,๑๐๑.๔๐๕๘๕๔
หมู่ที่ ๓	ไฟฟ้า..... -..... ประปา..... -..... ถนน..... ปราชินบุรี - ศรีมหาโพธิ..... รถโดยสาร..... -..... การสื่อสารและโทรคมนาคม..... -.....	๑๔.๓๓๐๑๔,๑๐๑.๔๑๖๐๓๔

พื้นที่	สาธารณูปโภค	พิกัดทางภูมิศาสตร์ ละติจูด, ลองจิจูด
หมู่ที่ ๔	ไฟฟ้า.....- ประปา.....- ถนน.....ปราจีนบุรี – ศรีมหาโพธิ รถโดยสาร.....- การสื่อสารและโทรคมนาคม.....-	๑๔.๐๒๙๔๙๒,๑๐๑.๔๒๒๒๖๙
หมู่ที่ ๕	ไฟฟ้า.....- ประปา.....- ถนน.....ปราจีนบุรี – ศรีมหาโพธิ รถโดยสาร.....- การสื่อสารและโทรคมนาคม.....-	๑๔.๐๒๗๔๐๙,๑๐๑.๔๓๓๘๔๔
หมู่ที่ ๖	ไฟฟ้า.....- ประปา.....สถานีผลิตน้ำประปาหมู่บ้าน หมู่ที่ ๖ ถนน.....ปราจีนบุรี – ศรีมหาโพธิ รถโดยสาร.....- การสื่อสารและโทรคมนาคม.....-	๑๔.๐๒๘๙๖๑,๑๐๑.๔๔๔๐๗๕ ๑๔.๐๒๙๐๓๖,๑๐๑.๔๔๒๒๗๔
หมู่ที่ ๗	ไฟฟ้า.....- ประปา.....- ถนน.....ปราจีนบุรี – ศรีมหาโพธิ รถโดยสาร.....- การสื่อสารและโทรคมนาคม.....-	๑๔.๐๒๔๗๗๘,๑๐๑.๔๔๒๖๗๐
หมู่ที่ ๘	ไฟฟ้า.....- ประปา.....- ถนน.....ปราจีนบุรี – ศรีมหาโพธิ รถโดยสาร.....- การสื่อสารและโทรคมนาคม.....-	๑๔.๐๑๕๕๕๘,๑๐๑.๔๓๗๘๐๖
หมู่ที่ ๙	ไฟฟ้า.....- ประปา.....- ถนน.....ปราจีนบุรี – ศรีมหาโพธิ รถโดยสาร.....- การสื่อสารและโทรคมนาคม.....-	๑๔.๐๑๕๑๗๘,๑๐๑.๔๓๙๐๓๔
หมู่ที่ ๑๐	ไฟฟ้า.....- ประปา.....สถานีผลิตน้ำประปาหมู่บ้าน หมู่ที่ ๑๐ ถนน.....ปราจีนบุรี – ศรีมหาโพธิ รถโดยสาร.....- การสื่อสารและโทรคมนาคม.....-	๑๔.๐๐๗๐๘๑,๑๐๑.๔๔๔๘๖๖

พื้นที่	สาธารณูปโภค	พิกัดทางภูมิศาสตร์ ละติจูด, ลองจิจูด
หมู่ที่ ๑๑	ไฟฟ้า..... - ประปา..... - ถนน..... ปราจีนบุรี – ศรีมหาโพธิ รถโดยสาร..... - การสื่อสารและโทรคมนาคม..... -	๑๔.๐๐๗๔๕๓,๑๐๑.๔๔๕๕๑๐
หมู่ที่ ๑๒	ไฟฟ้า..... - ประปา..... - ถนน..... ปราจีนบุรี – ศรีมหาโพธิ รถโดยสาร..... - การสื่อสารและโทรคมนาคม..... -	๑๔.๐๕๑๘๕๕,๑๐๑.๓๙๙๘๗๐
รวม	ไฟฟ้า..... - ประปา..... ๓ ถนน..... ๑ รถโดยสาร..... - การสื่อสารและโทรคมนาคม..... -	

#### ๑.๑.๕ เส้นทางคมนาคม (การขนส่งทางรถยนต์)

องค์การบริหารส่วนตำบลท่างาม มีเส้นทางคมนาคมที่สำคัญสามารถเดินทางติดต่อกันระหว่างองค์กรปกครองส่วนท้องถิ่นใกล้เคียง อำเภอ และจังหวัดได้อย่างรวดเร็ว โดยสามารถเดินทางได้ทางรถยนต์บนถนนทางหลวงหมายเลข ๓๑๙ (สุวินทวงศ์) ทางหลวงหมายเลข ๓๓ (สุวรรณศร) และทางหลวงชนบทหมายเลข ๓๐๐๘ (ทล.ชบ.ปจ. ๓๐๐๘)

#### ๑.๑.๖ แหล่งแม่น้ำ/ลำคลอง

องค์การบริหารส่วนตำบลท่างาม มีลักษณะภูมิประเทศโดยทั่วไปเป็นพื้นที่ดอนลาดต่ำและที่ราบลุ่มบางแห่ง มีลำคลองสำคัญไหลผ่านหลายสาย ได้แก่

##### แหล่งน้ำธรรมชาติ

- |                      |                     |
|----------------------|---------------------|
| (๑) แม่น้ำปราจีนบุรี | จำนวน ๑ สาย         |
| (๒) หนอง/คลอง/บึง    | จำนวน ๖ แห่ง ได้แก่ |
| - บึงหลวงบน          | - หนองบัว           |
| - บึงหลวงล่าง        | - หนองสะโด          |
| - หนองปลาไหล         | - หนองกระทุมแอน     |

##### แหล่งน้ำที่สร้างขึ้น

คลองส่งน้ำ จำนวน ๒ แห่ง ได้แก่คลองส่งน้ำสถานีสูบน้ำด้วยพลังไฟฟ้าหมู่ที่ ๙ บ้านหาดสะแกและคลองส่งน้ำสถานีสูบน้ำด้วยพลังไฟฟ้าหมู่ที่ ๓,๔ บ้านท่างาม

##### การระบายน้ำ

จำนวนราง/ท่อระบายน้ำ ๑ แห่ง รวมระยะทาง ๐.๓๗๐ กม.

ถนนที่มีราง/ท่อระบายน้ำด้านเดียว จำนวน ๑ สาย ระยะทาง ๐.๕๗๐ กม.

## ๑.๒ ประวัติการเกิดภัย

### ๑.๒.๑ สถานการณ์สาธารณภัย

สถานการณ์สาธารณภัยที่เกิดขึ้นในพื้นที่องค์การบริหารส่วนตำบลท่างาม ส่วนใหญ่เกิดภัยจากวาตภัย อุทกภัย อัคคีภัย ภัยแล้ง ฯลฯ โดยมีปัจจัยเสี่ยงมาจากสภาพภูมิอากาศที่แปรปรวน สภาพภูมิศาสตร์ เช่น พื้นที่ราบลุ่ม มีลำคลองหลายสาขา เป็นต้น ตลอดจนการขยายตัวและการเติบโตด้านสิ่งก่อสร้าง การก่อสร้างที่พักอาศัยและเศรษฐกิจ ซึ่งจากสถานการณ์สาธารณภัยดังกล่าวมักจะมีผู้ประสบภัยที่ได้รับผลกระทบต่อชีวิตและทรัพย์สิน ตั้งแต่การบาดเจ็บเล็กน้อยไปจนถึงขั้นรุนแรงเสียชีวิต

### ๑.๒.๒ สถิติภัย

สถานการณ์สาธารณภัยขององค์การบริหารส่วนตำบลท่างาม ที่สำคัญที่เกิดขึ้นและสร้างความสูญเสียต่อชีวิตและทรัพย์สินของประชาชนจากสถิติการเกิดภัย ดังนี้

#### (๑) วาตภัย

ตารางที่ ๑ - ๑ : สถิติการเกิดวาตภัยขององค์การบริหารส่วนตำบลท่างาม

พ.ศ.	จำนวนครั้งที่เกิดภัย (ครั้ง)	พื้นที่ประสบภัย (หมู่ที่/ชุมชน)	ผลกระทบความเสียหาย		มูลค่าความเสียหาย (บาท)
			จำนวนบ้านเรือนที่เสียหายทั้งหมด (หลัง)	จำนวนบ้านเรือนที่เสียหายบางส่วน (หลัง)	
๒๕๕๗	๓	ม.๖, ม.๗, ม.๘	-	๕	๑๕,๐๐๐
๒๕๕๘	๕	ม.๑, ม.๒, ม.๔, ม.๘	-	๔	๔๐,๐๐๐
๒๕๕๙	๑	ม.๒, ม.๔, ม.๖, ม.๑๐, ม.๑๑	-	๖	๓๕,๐๐๐
๒๕๖๐	๑	ม.๔, ม.๕, ม.๑๐	-	๓	๘,๐๐๐
๒๕๖๑	๑	ม.๕	-	๒	๓,๐๐๐
๒๕๖๒	๑	ม.๓	-	๑	๕,๘๗๒
รวม	๑๓	-	-	๒๑	๑๐๖,๘๗๒

(ที่มา : งานป้องกันและบรรเทาสาธารณภัย อบต.ท่างาม)

#### (๒) อุทกภัย

ตารางที่ ๑ - ๒ : สถิติการเกิดอุทกภัยขององค์การบริหารส่วนตำบลท่างาม

พ.ศ.	จำนวนครั้งที่เกิดภัย (ครั้ง)	พื้นที่ประสบภัย (หมู่ที่/ชุมชน)	ผลกระทบความเสียหาย				มูลค่าความเสียหาย (บาท)
			จำนวนครัวเรือนที่ประสบภัย	เสียชีวิต (คน)	สูญหาย (คน)	บาดเจ็บ (คน)	
๒๕๕๗	๑	หมู่ที่ ๑ - ๑๒	๑,๔๗๐	-	-	-	๓๐๐,๐๐๐
๒๕๕๘	๑	หมู่ที่ ๑ - ๑๒	๑,๓๐๗	-	-	-	๒๕๐,๐๐๐
๒๕๕๙	-	-	-	-	-	-	-
๒๕๖๐	-	-	-	-	-	-	-
๒๕๖๑	๑	หมู่ที่ ๑ - ๑๒	๑,๓๖๒	-	-	-	๒๘๐,๐๐๐
๒๕๖๒	๑	หมู่ที่ ๑ - ๑๒	๒๓๑	-	-	-	๓๙,๐๐๐
รวม	๔	-	-	-	-	-	๘๖๙,๐๐๐

(ที่มา : งานป้องกันและบรรเทาสาธารณภัย อบต.ท่างาม)



(๓) ภัยแล้ง

ตารางที่ ๑ - ๓ : สถิติการเกิดภัยแล้งขององค์การบริหารส่วนตำบลท่างาม

พ.ศ.	จำนวนครั้งที่เกิดภัย (ครั้ง)	พื้นที่ ประสบภัย (หมู่ที่/ชุมชน)	ผลกระทบความเสียหาย			มูลค่าความเสียหาย (บาท)
			จำนวนครัวเรือนที่ประสบภัย	พื้นที่การเกษตรเสียหาย (ไร่)	จำนวนสัตว์ที่รับผลกระทบ (ตัว)	
๒๕๕๗	๑	หมู่ที่ ๑ - ๑๒	๒๐	๓๐	-	-
๒๕๕๘	๑	หมู่ที่ ๑ - ๑๒	๓๕	๗๘	-	-
๒๕๕๙	๑	หมู่ที่ ๑ - ๑๒	๓๖	๔๕	-	-
๒๕๖๐	๑	หมู่ที่ ๑ - ๑๒	๒๗	๓๙	-	-
๒๕๖๑	๑	หมู่ที่ ๑ - ๑๒	๒๔	๓๗	-	-
๒๕๖๒	๑	หมู่ที่ ๑ - ๑๒	๕๔	๘๔	-	-
รวม	๖	-	๑๙๖	๓๑๓	-	-

(ที่มา : งานป้องกันและบรรเทาสาธารณภัย อบต.ท่างาม)

(๔) อัคคีภัย

ตารางที่ ๑ - ๔ : สถิติการเกิดอัคคีภัยขององค์การบริหารส่วนตำบลท่างาม

พ.ศ.	จำนวนครั้งที่เกิดภัย (ครั้ง)	พื้นที่ประสบภัย (หมู่ที่/ชุมชน)	ผลกระทบความเสียหาย			มูลค่าความเสียหาย (บาท)
			จำนวนบ้านเรือนที่ประสบภัย	เสียชีวิต (คน)	บาดเจ็บ (คน)	
๒๕๕๗	๑	๖	๑	-	๑	๑,๐๐๐,๐๐๐
๒๕๕๘	๑	๔	๑	-	๑	๔๐๐,๐๐๐
๒๕๕๙	๑	๒	๑	๑	๑	๑๕๐,๐๐๐
๒๕๖๐	-	-	-	-	-	-
๒๕๖๑	๑	๓	๑	๑	๑	๔๕๐,๐๐๐
๒๕๖๒	-	-	-	-	-	-
รวม	๔	๑๕	๔	๒	๔	๒,๐๐๐,๐๐๐

(ที่มา : งานป้องกันและบรรเทาสาธารณภัย อบต.ท่างาม)

### ๑.๓ การจัดลำดับความเสี่ยงจากสาธารณภัยในพื้นที่องค์การบริหารส่วนตำบลท่างาม

จากการวิเคราะห์สถานการณ์สาธารณภัยและการประเมินความเสี่ยงจากสาธารณภัย ภายใต้อาณัติข้อมูลสถานการณ์สาธารณภัย สถิติการเกิดภัย ความถี่การเกิดภัย และปัจจัยที่ทำให้เกิดความเสี่ยงจากสาธารณภัย สามารถจัดลำดับความเสี่ยงจากมากไปหาน้อยตามลำดับได้ ดังนี้

#### \*\*\* การจัดลำดับความเสี่ยงภัย \*\*\*

ตารางที่ ๑ - ๖ : ลำดับความเสี่ยงภัยขององค์การบริหารส่วนตำบลท่างาม

ลำดับความเสี่ยงภัย	ประเภทของภัย	ลักษณะของการเกิดภัย
๑	วาตภัย	พายุลมฝนแรง ลูกเห็บตก
๒	อุทกภัย	น้ำล้นตลิ่ง น้ำท่วมขัง
๓	อัคคีภัย	ไฟฟ้าลัดวงจร จุดธูปเทียนบูชาพระ
๔	ภัยแล้ง	ฝนทิ้งช่วง สภาพอากาศแปรปรวน น้ำในลำคลองแห้งขอด

### ๑.๔ ปฏิทินสาธารณภัยประจำปี

ในช่วงระยะเวลาที่ผ่านมา มีการเกิดสาธารณภัยขึ้นบ่อยครั้งและเกิดขึ้นเป็นประจำ ในช่วงระยะเวลาหนึ่ง จึงทำให้องค์การบริหารส่วนตำบลท่างาม สามารถคาดการณ์การเกิดภัยได้มากขึ้น ได้แก่ อุทกภัย ภัยแล้ง วาตภัย อัคคีภัย นอกจากนี้ภัยจากการคมนาคม (อุบัติเหตุทางถนน) ก็ยังเป็นสาธารณภัยที่เกิดบ่อยครั้งมากขึ้น ซึ่งการคาดการณ์ทำได้ยากเพราะเป็นพฤติกรรมของมนุษย์ เว้นแต่ในบางช่วงระยะเวลาหากมีการใช้ถนนมาก เช่น เทศกาลต่าง ๆ ก็มีแนวโน้มจะเกิดมากขึ้น

#### \*\*\* ปฏิทินสาธารณภัย \*\*\*

ตารางที่ ๑-๗ : ปฏิทินสาธารณภัยขององค์การบริหารส่วนตำบลท่างาม

เพื่อเป็นแนวทางในการเตรียมการป้องกันและบรรเทาสาธารณภัยไว้ล่วงหน้าขององค์การบริหารส่วนตำบลท่างาม จึงทำปฏิทินสาธารณภัยที่เกิดขึ้นในพื้นที่ ดังนี้

ภัย/เดือน	ระยะเวลาที่เกิดภัย												
	ม.ค.	ก.พ.	มี.ค.	เม.ย.	พ.ค.	มิ.ย.	ก.ค.	ส.ค.	ก.ย.	ต.ค.	พ.ย.	ธ.ค.	
วาตภัย			←————→										
อุทกภัย							←————→						
อัคคีภัย	←—→ ใหม่	←—→ ต่อเนื่อง	←————→								←—→ ใหม่		
ภัยแล้ง		←————→											
อุบัติเหตุทางถนน	ปี ใหม่			สงกรานต์								←—→ ใหม่	
ภัยหนาว	←—→										←—→	←—→	

หมายเหตุ : เฝ้าระวังตลอดทั้งปี

## บทที่ ๒

### แนวคิดการจัดการความเสี่ยงจากสาธารณภัย

ปัจจุบันแนวคิดการบริหารจัดการสาธารณภัยของประเทศไทยมุ่งเน้นให้ความสำคัญมากขึ้นกับการดำเนินการอย่างยั่งยืน โดยให้ความสำคัญกับ “การจัดการความเสี่ยงจากสาธารณภัย” (Disaster Risk Management : DRM) ซึ่งประกอบด้วย การลดความเสี่ยงจากสาธารณภัย (Disaster Risk Reduction : DRR) ควบคู่กับการจัดการในภาวะฉุกเฉิน (Emergency Management) รวมถึงการฟื้นฟู (Recovery)

#### ๒.๑ ขอบเขตสาธารณภัย

ขอบเขตสาธารณภัยตามแผนปฏิบัติการในการป้องกันและบรรเทาสาธารณภัย องค์การบริหารส่วนตำบลท่างาม พ.ศ. ๒๕๖๓ ฉบับนี้ ให้เป็นไปตามความหมาย “สาธารณภัย” ตามมาตรา ๔ แห่งพระราชบัญญัติป้องกันและบรรเทาสาธารณภัย พ.ศ. ๒๕๕๐ ดังนี้

“อัคคีภัย ภัยพิบัติ อุทกภัย ภัยแล้ง โรคระบาดในมนุษย์ โรคระบาดสัตว์ โรคระบาดสัตว์น้ำ การระบาดของศัตรูพืช ตลอดจนภัยอื่น ๆ อันมีผลกระทบต่อสาธารณสุข ไม่ว่าจะเกิดจากธรรมชาติ มีผู้ทำให้เกิดขึ้น อุบัติเหตุ หรือเหตุอื่นใด ซึ่งก่อให้เกิดอันตรายแก่ชีวิต ร่างกายของประชาชน หรือความเสียหายแก่ทรัพย์สินของประชาชน หรือของรัฐ และให้หมายความรวมถึงภัยทางอากาศ และการก่อวินาศกรรมด้วย”

#### ๒.๒ ระดับการจัดการสาธารณภัย

ระดับการจัดการสาธารณภัยเป็นไปตามระดับการจัดการสาธารณภัยของแผนการป้องกันและบรรเทาสาธารณภัยแห่งชาติ พ.ศ. ๒๕๕๘ ทั้งนี้ ขึ้นอยู่กับพื้นที่ จำนวนประชากร ขนาดของภัย ความรุนแรง ผลกระทบและความซับซ้อนของภัยหรือความสามารถในการจัดการสาธารณภัย ที่มีอำนาจตามกฎหมาย ใช้ดุลยพินิจในการตัดสินใจเกี่ยวกับความสามารถในการเข้าควบคุมสถานการณ์เป็นหลัก โดยแบ่งเป็น ๔ ระดับ ดังนี้

ตารางที่ ๒ - ๑ : ระดับการจัดการสาธารณภัยของประเทศ ตามพระราชบัญญัติป้องกันและบรรเทาสาธารณภัย พ.ศ. ๒๕๕๐

ระดับ	การจัดการ	ผู้มีอำนาจตามกฎหมาย
๑	สาธารณภัยขนาดเล็ก	ผู้อำนวยการอำเภอ ผู้อำนวยการท้องถิ่น ควบคุมและสั่งการ
๒	สาธารณภัยขนาดกลาง	ผู้อำนวยการจังหวัด ควบคุม สั่งการและบัญชาการ
๓	สาธารณภัยขนาดใหญ่	ผู้บัญชาการป้องกันและบรรเทาสาธารณภัยแห่งชาติ ควบคุม สั่งการและบัญชาการ
๔	สาธารณภัยร้ายแรงอย่างยิ่ง	นายกรัฐมนตรีหรือรองนายกรัฐมนตรีซึ่งนายกรัฐมนตรีมอบหมาย ควบคุม สั่งการและบัญชาการ

ที่มา : แผนการป้องกันและบรรเทาสาธารณภัยแห่งชาติ พ.ศ. ๒๕๕๘

เมื่อเกิดหรือคาดว่าจะเกิดสาธารณภัยขึ้นในพื้นที่องค์การบริหารส่วนตำบลท่างาม นายกองค์การบริหารส่วนตำบลท่างามในฐานะผู้อำนวยการท้องถิ่น ตามพระราชบัญญัติป้องกันและบรรเทาสาธารณภัย พ.ศ. ๒๕๕๐ มาตรา ๒๐ จะเข้าดำเนินการป้องกันและบรรเทาสาธารณภัยในเขตพื้นที่โดยเร็วเป็นลำดับแรก มีอำนาจสั่งการ ควบคุม และกำกับดูแลการปฏิบัติหน้าที่ของเจ้าพนักงานและอาสาสมัคร รวมทั้งติดตามสถานการณ์ที่เกิดขึ้น ประเมินโอกาสการขยายความรุนแรงของภัย เพื่อรายงานนายอำเภอให้เสนอต่อผู้ว่าราชการจังหวัดพิจารณาประกาศหรือยกระดับของภัยจากสาธารณภัยขนาดเล็กเป็นสาธารณภัยขนาดกลางต่อไป

## ๒.๓ ยุทธศาสตร์การจัดการความเสี่ยงจากสาธารณภัย

แผนการป้องกันและบรรเทาสาธารณภัยแห่งชาติ พ.ศ. ๒๕๕๘ ได้กำหนดยุทธศาสตร์การจัดการความเสี่ยงจากสาธารณภัย โดยมีเป้าหมายเพื่อให้ประเทศมีความพร้อมรับสถานการณ์ที่อาจเกิดขึ้น โดยการบูรณาการร่วมกันทุกภาคส่วน ซึ่งจะเป็นการสร้างมาตรฐานในการจัดการความเสี่ยงจากสาธารณภัยของประเทศ โดยให้ท้องถิ่น ชุมชน และภาคส่วนต่าง ๆ เข้ามามีส่วนร่วมในการจัดการความเสี่ยงจากสาธารณภัย นำไปสู่การพัฒนาที่ยั่งยืน รวมทั้งเพื่อเป็นการพัฒนาศักยภาพสังคมและท้องถิ่นเพื่อมุ่งเข้าสู่ “การรู้รับ – ปรับตัว – ฟื้นเร็วทั่ว – อย่างยั่งยืน” (Resilience) ประกอบด้วย ๔ ยุทธศาสตร์ ได้แก่

ยุทธศาสตร์ที่ ๑ การมุ่งเน้นการลดความเสี่ยงจากสาธารณภัย

ยุทธศาสตร์ที่ ๒ การบูรณาการการจัดการในภาวะฉุกเฉิน

ยุทธศาสตร์ที่ ๓ การเพิ่มประสิทธิภาพการฟื้นฟูอย่างยั่งยืน

ยุทธศาสตร์ที่ ๔ การส่งเสริมความร่วมมือระหว่างประเทศในการจัดการความเสี่ยงจากสาธารณภัย

### ยุทธศาสตร์ที่ ๑ การมุ่งเน้นการลดความเสี่ยงจากสาธารณภัย

เป็นการลดโอกาสที่จะได้รับผลกระทบจากสาธารณภัยอย่างเป็นระบบ โดยการวิเคราะห์และจัดการกับปัจจัยที่เป็นสาเหตุและผลกระทบของสาธารณภัย เพื่อลดความถี่และความรุนแรงของภัย และเพิ่มศักยภาพของบุคคล ชุมชน และสังคมให้เข้มแข็งในการจัดการปัญหาในปัจจุบัน รวมถึงป้องกันความเสียหายที่อาจเกิดขึ้นในอนาคต

### ยุทธศาสตร์ที่ ๒ การบูรณาการการจัดการในภาวะฉุกเฉิน

เป็นการเผชิญเหตุและจัดการสาธารณภัยในภาวะฉุกเฉินให้เป็นไปอย่างมีมาตรฐาน โดยการจัดระบบการจัดการทรัพยากรและภารกิจความรับผิดชอบ เพื่อเผชิญเหตุการณ์ฉุกเฉินที่เกิดขึ้นทุกรูปแบบ ได้อย่างมีประสิทธิภาพ รวมถึงลดความสูญเสียที่จะมีต่อชีวิตและทรัพย์สินของประชาชน ทรัพยากรสภาพแวดล้อม สังคมและประเทศ ให้มีผลกระทบน้อยที่สุด

### ยุทธศาสตร์ที่ ๓ การเพิ่มประสิทธิภาพการฟื้นฟูอย่างยั่งยืน

เป็นการปรับสภาพระบบสาธารณูปโภค การดำรงชีวิต และสภาวะวิถีความเป็นอยู่ของชุมชนที่ประสบภัยให้กลับสู่สภาวะปกติหรือพัฒนาให้ดีกว่าและปลอดภัยกว่าเดิม (Build Back Better and Safer) ตามความเหมาะสม โดยการนำปัจจัยในการลดความเสี่ยงจากสาธารณภัยมาดำเนินการฟื้นฟู ซึ่งหมายรวมถึงการซ่อมสร้าง (reconstruction) และการฟื้นฟูสภาพ (rehabilitation)

### ยุทธศาสตร์ที่ ๔ การส่งเสริมความร่วมมือระหว่างประเทศในการจัดการความเสี่ยงจากสาธารณภัย

เป็นการพัฒนาศักยภาพการจัดการความเสี่ยงจากสาธารณภัยของประเทศให้ได้มาตรฐานตามหลักสากล โดยการจัดระบบและกลไกในการประสานความร่วมมือระหว่างประเทศให้มีประสิทธิภาพ ซึ่งการจัดการความเสี่ยงจากสาธารณภัยของประเทศจำเป็นต้องได้รับความร่วมมือจากทุกภาคส่วน ทั้งในประเทศและต่างประเทศ โดยคำนึงถึงระเบียบ กฎหมาย แนวทางปฏิบัติ การให้ความช่วยเหลือด้านมนุษยธรรมและประเพณีปฏิบัติให้สอดคล้องกับกรอบความร่วมมือระหว่างประเทศเป็นสำคัญ

แผนปฏิบัติการในการป้องกันและบรรเทาสาธารณภัยองค์การบริหารส่วนตำบลท่างาม พ.ศ.๒๕๖๓ ฉบับนี้ มุ่งตอบสนองต่อยุทธศาสตร์การจัดการความเสี่ยงจากสาธารณภัย เพื่อสร้างความเชื่อมั่นและความปลอดภัย ในชีวิตและทรัพย์สินของประชาชนและของรัฐ โดยชุมชนมีบทบาทสำคัญเป็นอย่างมากในการเตรียมความพร้อมและลดความเสี่ยงจากสาธารณภัย หากได้รับการพัฒนาศักยภาพรวมทั้งมีภูมิปัญญาท้องถิ่นก็จะสามารถทำให้ชุมชนของตนเองมีความปลอดภัยจากสาธารณภัย โดยการมีส่วนร่วมของคนหลากหลายกลุ่มในชุมชน

## ๒.๔ งบประมาณในการจัดการความเสี่ยงจากสาธารณภัย

งบประมาณในการจัดการความเสี่ยงจากสาธารณภัยขององค์การบริหารส่วนตำบลท่างาม มีที่มาจาก ๒ แหล่งงบประมาณ ได้แก่

(๑) งบประมาณรายจ่ายประจำปีขององค์การบริหารส่วนตำบลท่างาม (โครงการที่ใช้งบประมาณขององค์กรปกครองส่วนท้องถิ่น)

(๒) งบประมาณอื่น ๆ (งบกลางขององค์การบริหารส่วนตำบลท่างาม)

### ๒.๔.๑ ภาวะปกติ

(๑) องค์การบริหารส่วนตำบลท่างาม จัดทำกรอบการจัดสรรงบประมาณรายจ่ายประจำปีงบประมาณ พ.ศ. ๒๕๖๓ โดยกำหนดให้มีรายละเอียด ดังนี้

- แผนและขั้นตอนขององค์การบริหารส่วนตำบลท่างาม เพื่อก่อสร้างอาคารงานป้องกันและบรรเทาสาธารณภัย

- แผนและขั้นตอนในการจัดหาและจ้างเหมาบริการต่าง ๆ เพื่อใช้สำหรับจ้างเหมาสูบน้ำสำหรับช่วยเหลือประชาชน กรณีภัยแล้งหรือน้ำท่วม

- แผนและขั้นตอนในการจัดหาวัสดุอุปกรณ์ เครื่องมือเครื่องใช้ และยานพาหนะเพื่อใช้ในการป้องกันและบรรเทาสาธารณภัยขององค์การบริหารส่วนตำบลท่างาม

- แผนและขั้นตอนขององค์การบริหารส่วนตำบลท่างาม ในการจัดการให้มีโครงการฝึกอบรมอาสาสมัครป้องกันภัยฝ่ายพลเรือน (อปพร.) หลักสูตรจัดตั้งใหม่หรือทบทวน

- แผนและขั้นตอนขององค์การบริหารส่วนตำบลท่างาม ในการจัดการให้มีอาคารงานป้องกันและบรรเทาสาธารณภัย

- แผนและขั้นตอนขององค์การบริหารส่วนตำบลท่างาม ในการจัดการให้มีโครงการฝึกซ้อมแผนดับเพลิง

- แผนและขั้นตอนขององค์การบริหารส่วนตำบลท่างาม ในการจัดการให้มีโครงการช่วยเหลือประชาชนตามอำนาจหน้าที่ขององค์การบริหารส่วนตำบล

- แผนและขั้นตอนขององค์การบริหารส่วนตำบลท่างาม ในการจัดการให้มีโครงการป้องกันและลดอุบัติเหตุทางถนนช่วงเทศกาลต่าง ๆ

(๒) องค์การบริหารส่วนตำบลท่างาม ตั้งงบกลางให้เพียงพอต่อการเผชิญเหตุสาธารณภัยที่อาจจะเกิดขึ้น

### ๒.๔.๒ ภาวะฉุกเฉิน (เมื่อเกิดหรือคาดว่าจะเกิดสาธารณภัย)

องค์การบริหารส่วนตำบลท่างาม นำเงินงบประมาณของหน่วยงานที่ได้เตรียมไว้ ไปใช้จ่ายเพื่อบรรเทาหรือช่วยเหลือความเดือดร้อนของประชาชนที่ประสบสาธารณภัยเป็นลำดับแรก ทั้งนี้หากงบประมาณไม่เพียงพอให้ โอนเงินงบประมาณเหลือจ่ายหรืองบประมาณในแผนงาน/โครงการอื่น ที่ยังไม่มีควมจำเป็นเร่งด่วนที่ต้องใช้จ่าย ไปตั้งเป็นงบประมาณสำหรับจ่ายเพิ่มเติมได้ ตามระเบียบกระทรวงมหาดไทยว่าด้วยวิธีการงบประมาณขององค์กรปกครองส่วนท้องถิ่น พ.ศ. ๒๕๔๑ และที่แก้ไขเพิ่มเติม และระเบียบกระทรวงมหาดไทยว่าด้วยค่าใช้จ่ายเพื่อช่วยเหลือประชาชนตามอำนาจหน้าที่ขององค์กรปกครองส่วนท้องถิ่น พ.ศ. ๒๕๖๐ และระเบียบกระทรวงมหาดไทยว่าด้วยการเบิกค่าใช้จ่ายให้แก่อาสาสมัครป้องกันภัยฝ่ายพลเรือนขององค์กรปกครองส่วนท้องถิ่น พ.ศ. ๒๕๖๐

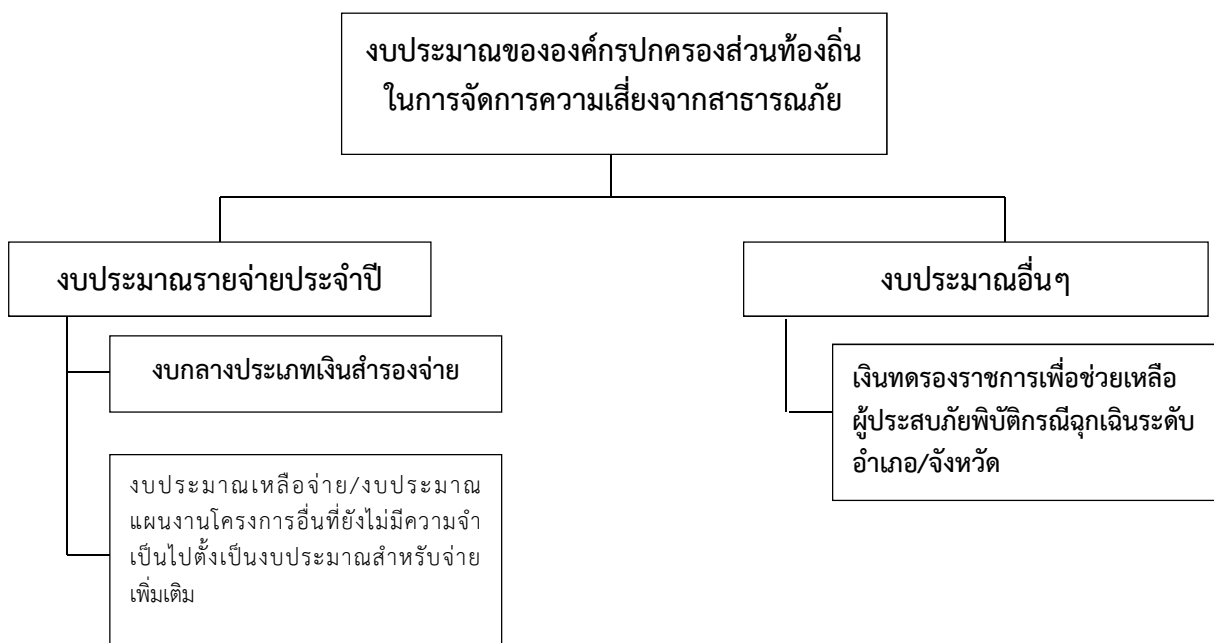

แผนภาพที่ ๒ - ๑ : แหล่งงบประมาณในการจัดการความเสี่ยงจากสาธารณภัยของ  
องค์การบริหารส่วนตำบลท่างาม

## ๒.๕ องค์การปฏิบัติในการป้องกันและบรรเทาสาธารณภัยองค์การบริหารส่วนตำบลท่างาม

ในการดำเนินการป้องกันและบรรเทาสาธารณภัย และการจัดการความเสี่ยงจากสาธารณภัย ในองค์การบริหารส่วนตำบลท่างาม จะมีองค์กรที่เกี่ยวข้องในการอำนวยความสะดวก ควบคุม สั่งการ และประสาน การปฏิบัติ ตั้งแต่ระดับประเทศ ซึ่งกองอำนาจการป้องกันและบรรเทาสาธารณภัยองค์การบริหารส่วนตำบล ท่างาม ต้องมีการเชื่อมโยงและรับนโยบายแผนงานแนวทางมาดำเนินการ รวมทั้งการประสานกับหน่วยงานบริหาร จัดการสาธารณภัยในระดับอำเภอและระดับจังหวัดด้วย

### ๒.๕.๑ ระดับนโยบาย

#### (๑) คณะกรรมการป้องกันและบรรเทาสาธารณภัยแห่งชาติ (กปภ.ช.)

มีหน้าที่กำหนดนโยบายการป้องกันและบรรเทาสาธารณภัยแห่งชาติ บูรณาการ พัฒนาระบบการป้องกันและบรรเทาสาธารณภัย ระหว่างหน่วยงานของรัฐและหน่วยงานภาคเอกชนให้มี ประสิทธิภาพ โดยมีองค์ประกอบและอำนาจหน้าที่ตามที่ระบุในมาตรา ๖ และมาตรา ๗ แห่งพระราชบัญญัติ ป้องกันและบรรเทาสาธารณภัยแห่งชาติ พ.ศ. ๒๕๕๐

#### (๒) คณะกรรมการป้องกันอุบัติภัยแห่งชาติ (กปอ.)

มีหน้าที่เสนอแนะนโยบายเกี่ยวกับการป้องกันอุบัติภัยของประเทศและเสนอแนะ แนวทางปฏิบัติและประสานงานระหว่างหน่วยงานของรัฐ โดยมีองค์ประกอบและอำนาจหน้าที่ตามระเบียบ สำนักนายกรัฐมนตรีว่าด้วยการป้องกันอุบัติภัยแห่งชาติ พ.ศ. ๒๕๓๘ และที่แก้ไขเพิ่มเติม

#### (๓) คณะกรรมการจัดทำแผนการป้องกันและบรรเทาสาธารณภัยจังหวัด

มีหน้าที่จัดทำแผนการป้องกันและบรรเทาสาธารณภัยจังหวัด เสนอต่อ ผู้ว่าราชการจังหวัดเพื่อประกาศใช้ต่อไป โดยมีองค์ประกอบและอำนาจหน้าที่ตามที่ระบุในมาตรา ๑๗ แห่งพระราชบัญญัติป้องกันและบรรเทาสาธารณภัย พ.ศ. ๒๕๕๐



## ๒.๕.๒ ระดับปฏิบัติ

### (๑) กองบัญชาการป้องกันและบรรเทาสาธารณภัยแห่งชาติ (บกปก.ช.)

ทำหน้าที่บังคับบัญชา อำนาจการ ควบคุม กำกับ ดูแล และประสานการปฏิบัติภารกิจป้องกันและบรรเทาสาธารณภัยของกองอำนาจการป้องกันและบรรเทาสาธารณภัย แต่ละระดับ โดยมีรัฐมนตรีว่าการกระทรวงมหาดไทย เป็นผู้บัญชาการป้องกันและบรรเทาสาธารณภัยแห่งชาติและปลัดกระทรวงมหาดไทยเป็นรองผู้บัญชาการป้องกันและบรรเทาสาธารณภัยแห่งชาติ

ในกรณีการจัดการสาธารณภัยขนาดใหญ่ (ระดับ ๓) มีรัฐมนตรีว่าการกระทรวงมหาดไทย และกรณีการจัดการสาธารณภัยร้ายแรงอย่างยิ่ง (ระดับ ๔) มีนายกรัฐมนตรีหรือรองนายกรัฐมนตรีที่ได้รับมอบหมาย เป็นผู้ควบคุม สั่งการ และบัญชาการ

### (๒) กองอำนาจการป้องกันและบรรเทาสาธารณภัยกลาง (กอปก.ก.)

ให้กรมป้องกันและบรรเทาสาธารณภัย จัดตั้งกองอำนาจการป้องกันและบรรเทาสาธารณภัยกลาง โดยมีอธิบดีกรมป้องกันและบรรเทาสาธารณภัยในฐานะผู้อำนวยการกลางเป็นผู้ดำเนินการ มีความรับผิดชอบ ดังนี้

(๒.๑) ภาวะปกติ ประสานงาน และบูรณาการข้อมูลและการปฏิบัติการของหน่วยงานที่เกี่ยวข้อง ทั้งในส่วนของสรรพกำลัง เครื่องมืออุปกรณ์ แผนปฏิบัติการ เพื่อเตรียมความพร้อมในการป้องกันและแก้ไขปัญหาสาธารณภัยทั้งระบบ

(๒.๒) ภาวะใกล้เกิดภัย เตรียมการเผชิญเหตุ ติดตามและเฝ้าระวังสถานการณ์ รวมถึงวิเคราะห์ข้อมูลที่เกี่ยวข้อง ประเมินสถานการณ์และแจ้งเตือนภัย พร้อมทั้งรายงานและเสนอความเห็นต่อผู้บัญชาการป้องกันและบรรเทาสาธารณภัยแห่งชาติ หรือนายกรัฐมนตรีตามแต่ระดับการจัดการสาธารณภัย เพื่อตัดสินใจในการรับมือกับสาธารณภัยที่จะเกิดขึ้น โดยเรียกหน่วยงานที่เกี่ยวข้องเพื่อเป็นการประกบกำลังในการเริ่มปฏิบัติการ

(๒.๓) ภาวะเกิดภัย อำนาจการและบูรณาการประสานการปฏิบัติ ในกรณีการจัดการสาธารณภัยขนาดเล็ก (ระดับ๑) และขนาดกลาง (ระดับ๒) ให้กองอำนาจการป้องกันและบรรเทาสาธารณภัยกลางรับผิดชอบในการอำนาจการ ประเมินสถานการณ์ และสนับสนุนกองอำนาจการป้องกันและบรรเทาสาธารณภัยแต่ละระดับ รวมทั้งติดตามและเฝ้าระวังสถานการณ์ วิเคราะห์และประเมินสถานการณ์ รายงานสถานการณ์และแจ้งเตือน พร้อมทั้งเสนอความคิดเห็นต่อผู้บัญชาการป้องกันและบรรเทาสาธารณภัยแห่งชาติ เพื่อตัดสินใจยกระดับในกรณีการจัดการสาธารณภัยขนาดใหญ่ (ระดับ ๓) และนายกรัฐมนตรีหรือรองนายกรัฐมนตรีที่นายกรัฐมนตรีมอบหมาย ในกรณีการจัดการสาธารณภัยร้ายแรงอย่างยิ่ง (ระดับ ๔)

ทั้งนี้ ให้กองอำนาจการป้องกันและบรรเทาสาธารณภัยกลาง ทำหน้าที่เป็นส่วนหนึ่งในศูนย์ประสานการปฏิบัติของกองบัญชาการป้องกันและบรรเทาสาธารณภัยแห่งชาติ ในกรณียกระดับเป็นการจัดการสาธารณภัยขนาดใหญ่ (ระดับ ๓) และขนาดร้ายแรงอย่างยิ่ง (ระดับ ๔)

### (๓) กองอำนาจการป้องกันและบรรเทาสาธารณภัยจังหวัด (กอปก.จ.)

ทำหน้าที่อำนาจการ ควบคุม สนับสนุน และประสานการปฏิบัติการป้องกันและบรรเทาสาธารณภัยในพื้นที่จังหวัดที่รับผิดชอบ โดยมีผู้ว่าราชการจังหวัดเป็นผู้ดำเนินการ หรือรองผู้ว่าราชการจังหวัดที่ผู้ว่าราชการจังหวัดมอบหมาย และนายกองค์การบริหารส่วนจังหวัดเป็นรองผู้อำนวยการ

### (๔) กองอำนาจการป้องกันและบรรเทาสาธารณภัยอำเภอ (กอปก.อ.)

ทำหน้าที่อำนาจการ ควบคุม สนับสนุน และประสานการปฏิบัติกับองค์กรปกครองส่วนท้องถิ่นในเขตพื้นที่รับผิดชอบในการป้องกันและบรรเทาสาธารณภัย และปฏิบัติงานตามที่ผู้ว่าราชการจังหวัดหรือกองอำนาจการป้องกันและบรรเทาสาธารณภัยจังหวัดมอบหมาย โดยมีนายอำเภอเป็นผู้ดำเนินการ

(๕) กองอำนวยการป้องกันและบรรเทาสาธารณภัยองค์การบริหารส่วนตำบล (กอปภ.อบต.) ทำหน้าที่อำนวยความสะดวก ควบคุม ปฏิบัติการป้องกันและบรรเทาสาธารณภัยและเผชิญเหตุ เมื่อเกิดสาธารณภัยขึ้น พร้อมทั้งจัดทำแผนปฏิบัติการในการป้องกันและบรรเทาสาธารณภัยองค์การบริหารส่วนตำบลทำงานให้สอดคล้องและเชื่อมโยงกับแผนการป้องกันและบรรเทาสาธารณภัยจังหวัด และแผนการป้องกันและบรรเทาสาธารณภัยอำเภอ รวมถึงมีหน้าที่ช่วยเหลือผู้ว่าราชการจังหวัดและผู้ว่าราชการอำเภอ ตามที่ได้รับมอบหมาย พร้อมทั้งสนับสนุนการป้องกันและบรรเทาสาธารณภัยให้องค์กรปกครองส่วนท้องถิ่น ที่มีพื้นที่ติดต่อกับหรือใกล้เคียง หรือเขตพื้นที่อื่นเมื่อได้รับการร้องขอ โดยมีนายกององค์การบริหารส่วนตำบล เป็นผู้อำนวยการ

**การจัดการในภาวะฉุกเฉิน** (รายละเอียดการปฏิบัติปรากฏตามบทที่ ๔ การปฏิบัติขณะเกิดภัย)

เมื่อเกิดหรือคาดว่าจะเกิดสาธารณภัยขึ้นในพื้นที่ ให้กองอำนวยการป้องกันและบรรเทาสาธารณภัยองค์การบริหารส่วนตำบลทำงาน **“จัดตั้งศูนย์ปฏิบัติการฉุกเฉินท้องถิ่น”** ขึ้น โดยมีผู้อำนวยการท้องถิ่นเป็นผู้ควบคุมและสั่งการ เพื่อทำหน้าที่จัดการสาธารณภัยที่เกิดขึ้นจนกว่าสถานการณ์จะกลับเข้าสู่ภาวะปกติ พร้อมทั้งประสานกับส่วนราชการและหน่วยงานที่เกี่ยวข้องในพื้นที่ที่รับผิดชอบ และประสานความร่วมมือกับทุกภาคส่วนในการจัดการสาธารณภัยในพื้นที่ พร้อมทั้งให้รายงานผู้อำนวยการอำเภอในเขตพื้นที่ (นายอำเภอเมืองปราจีนบุรี) ทราบทันที

หากประเมินสถานการณ์สาธารณภัยและเกินขีดความสามารถของทรัพยากรขององค์กรปกครองส่วนท้องถิ่นในการเข้าจัดการกับสาธารณภัยให้ยุติโดยเร็วแล้วและไม่สามารถควบคุมสถานการณ์สาธารณภัยได้โดยลำพัง ให้รายงานให้ผู้อำนวยการอำเภอทราบและขอรับการสนับสนุนจากกองอำนวยการป้องกันและบรรเทาสาธารณภัยองค์การบริหารส่วนท้องถิ่นติดต่อกับหรือใกล้เคียง และหรือ กองอำนวยการป้องกันและบรรเทาสาธารณภัยอำเภอ

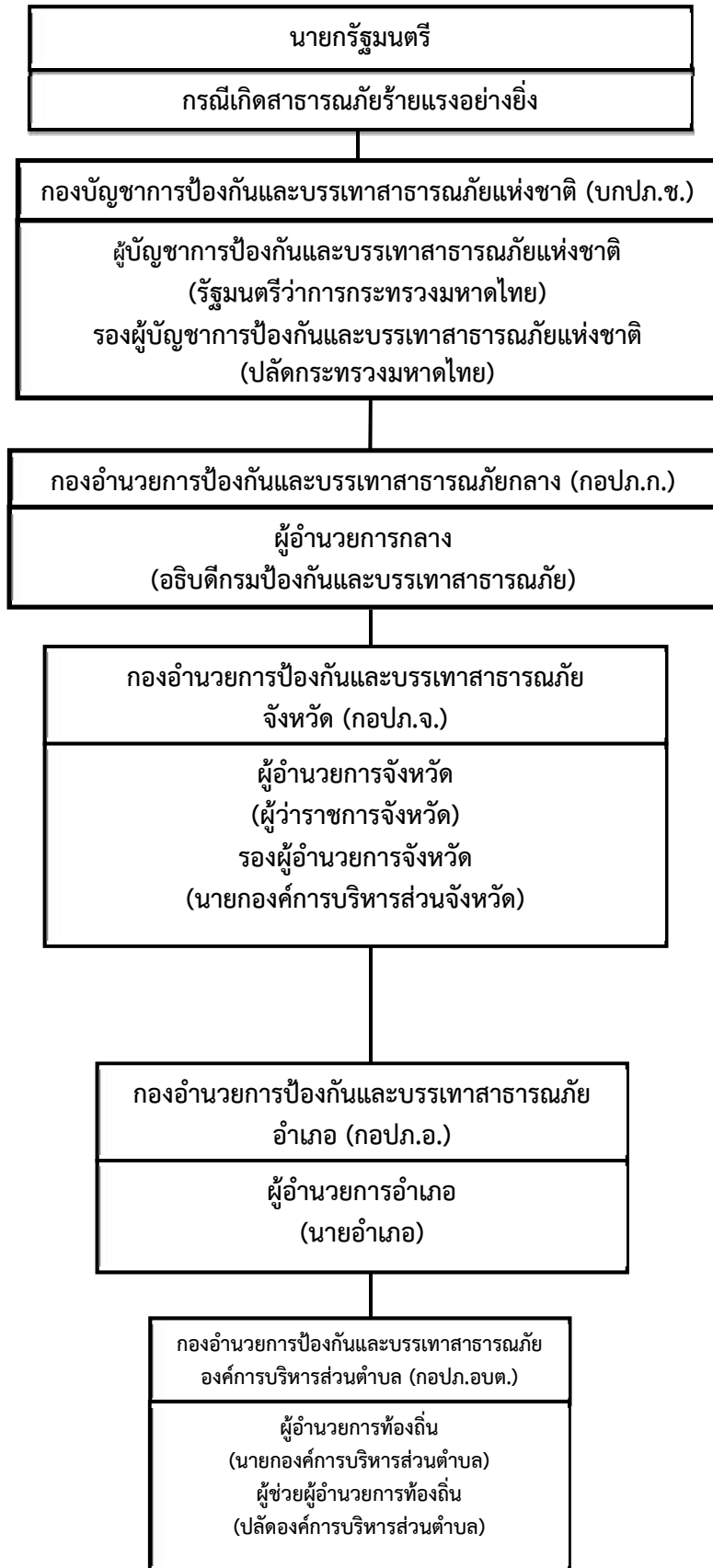

แผนภาพที่ ๒ - ๒ : กลไกการจัดการความเสี่ยงจากสาธารณภัยของประเทศไทย

## ๒.๖ การจัดตั้งศูนย์ปฏิบัติการฉุกเฉินองค์การบริหารส่วนตำบลท่างาม (เมื่อเกิดหรือคาดว่าจะเกิดสาธารณภัย)

### บทบาทภารกิจ

เมื่อเกิดหรือคาดว่าจะเกิดสาธารณภัย ให้กองอำนาจการป้องกันและบรรเทาสาธารณภัย องค์การบริหารส่วนตำบลท่างาม “**จัดตั้งศูนย์ปฏิบัติการฉุกเฉิน**” เพื่อทำหน้าที่จัดการสาธารณภัยที่เกิดขึ้น จนกว่าสถานการณ์จะกลับเข้าสู่ภาวะปกติ พร้อมทั้งประสานกับส่วนราชการและหน่วยงานที่เกี่ยวข้องในพื้นที่ ที่รับผิดชอบ และประสานความร่วมมือกับทุกภาคส่วนในการจัดการสาธารณภัยทุกขั้นตอน หากในกรณี ไม่สามารถควบคุมสถานการณ์สาธารณภัยตามขีดความสามารถโดยลำพัง ให้ขอรับการสนับสนุนจาก กองอำนาจการป้องกันและบรรเทาสาธารณภัยในเขตพื้นที่ติดต่อหรือใกล้เคียง และหรือกองอำนาจการ ป้องกันและบรรเทาสาธารณภัยอำเภอ โดยมีผู้อำนวยการท้องถิ่นเป็นผู้ควบคุมและสั่งการ

### การจัดการสาธารณภัยระดับ ๑

ภาวะปกติ  
(ไม่เกิดสาธารณภัย)

ภาวะฉุกเฉิน  
(เมื่อเกิดหรือคาดว่าจะเกิดสาธารณภัย)

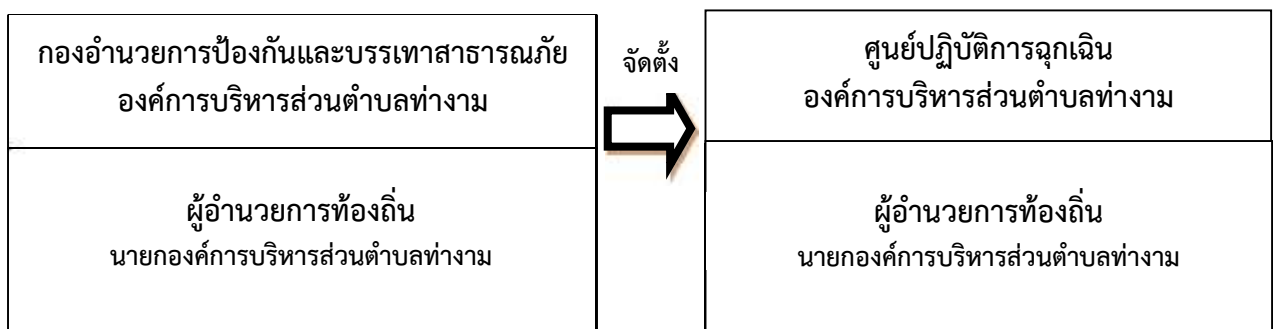

แผนภาพที่ ๒ - ๓ : องค์กรปฏิบัติในการจัดการสาธารณภัยขององค์กรปกครองส่วนท้องถิ่น

## ๒.๗ การปฏิบัติร่วมกับหน่วยงานที่เกี่ยวข้อง

### ๒.๗.๑ การปฏิบัติร่วมกับอำเภอและจังหวัด

(๑) จัดเจ้าหน้าที่ประสานอำเภอและจังหวัด ในช่วงระยะขณะเกิดภัย พร้อมทั้ง รายงานสถานการณ์สาธารณภัยที่เกิดขึ้นตามข้อเท็จจริงเป็นระยะ ๆ

(๒) กรณีสถานการณ์สาธารณภัยมีความรุนแรง ให้ประสานขอกำลังสนับสนุนจาก กองอำนาจการป้องกันและบรรเทาสาธารณภัยอำเภอ/จังหวัด ตามลำดับ

### ๒.๗.๒ การปฏิบัติร่วมกับองค์กรปกครองส่วนท้องถิ่นข้างเคียง

(๑) เมื่อเกิดสาธารณภัยขึ้นในเขตพื้นที่ขององค์การบริหารส่วนตำบลท่างาม ซึ่งสาธารณ ภัยมีความรุนแรงขยายเป็นวงกว้าง ให้ผู้อำนวยการท้องถิ่นองค์การบริหารส่วนตำบลท่างาม รายงาน ผู้อำนวยการอำเภอเมืองปราจีนบุรี พร้อมทั้งประสานกองอำนาจการป้องกันและบรรเทาสาธารณภัยที่มีพื้นที่ ติดต่อหรือใกล้เคียงให้สนับสนุนการป้องกันและบรรเทาสาธารณภัยที่เกิดขึ้น

(๒) เมื่อเกิดสาธารณภัยขึ้นในเขตพื้นที่ของกองอำนาจการป้องกันและบรรเทาสาธารณ ภัยที่มีพื้นที่ติดต่อหรือใกล้เคียง ให้ผู้อำนวยการท้องถิ่นองค์การบริหารส่วนตำบลท่างามให้การสนับสนุนการ ป้องกันและบรรเทาสาธารณภัยที่เกิดขึ้น เพื่อเป็นการบูรณาการและการประสานการปฏิบัติงานร่วมกัน

### ๒.๗.๓ การปฏิบัติร่วมกับหน่วยทหารในพื้นที่

ในการปฏิบัติภารกิจป้องกันและบรรเทาสาธารณภัยร่วมระหว่างพลเรือนกับทหารนั้น จะต้องมีการประสานงานกันอย่างใกล้ชิด เพื่อเป็นการสนับสนุนการจัดการสาธารณภัยของกองอำนาจการป้องกันและบรรเทาสาธารณภัยองค์การบริหารส่วนตำบลท่างาม และศูนย์ปฏิบัติการฉุกเฉินองค์การบริหารส่วนตำบลท่างาม กับกองพันทหารราบที่ ๑ กรมทหารราบที่ ๒ รักษาพระองค์ (ร.๒ พัน ๑ รอ.) ทั้งนี้ฝ่ายทหารอาจพิจารณาจัดตั้งศูนย์ประสานงานหรือศูนย์ปฏิบัติงานร่วมระหว่างพลเรือนกับทหาร ขึ้นอยู่กับระดับของหน่วยและสถานการณ์สาธารณภัยนั้น ๆ โดยมีแนวทางปฏิบัติสอดคล้องกับแผนการป้องกันและบรรเทาสาธารณภัยกระทรวงกลาโหม แผนการป้องกันและบรรเทาสาธารณภัยจังหวัดปราจีนบุรี และข้อตกลงว่าด้วยการป้องกันและบรรเทาสาธารณภัยระหว่างผู้อำนวยการจังหวัดกับหน่วยงานทหารในพื้นที่

### ๒.๗.๔ การปฏิบัติร่วมกับภาคประชาสังคม เอกชน และองค์การสาธารณกุศล

กองอำนาจการป้องกันและบรรเทาสาธารณภัยองค์การบริหารส่วนตำบลท่างาม เป็นศูนย์กลางในการประสานการปฏิบัติในเขตรับผิดชอบตลอด ๒๔ ชั่วโมง เพื่อให้สามารถติดต่อประสานงานสั่งการ รายงาน การปฏิบัติและสถานการณ์ระหว่างทุกหน่วยงานที่เกี่ยวข้องได้อย่างต่อเนื่อง รวดเร็ว และเชื่อถือได้ โดยมีแนวทางปฏิบัติ ดังนี้

(๑) จัดเจ้าหน้าที่ประสานงานกับศูนย์ปฏิบัติการฉุกเฉินองค์การบริหารส่วนตำบลท่างาม (กรณีเกิดสาธารณภัย) เพื่อร่วมปฏิบัติการป้องกันและบรรเทาสาธารณภัย และการช่วยเหลือส่งเคราะห์ผู้ประสบภัยให้เป็นไปอย่างมีเอกภาพ

(๒) จัดทำแผนประสานงานกับองค์การสาธารณกุศล และให้องค์การสาธารณกุศลในจังหวัดปราจีนบุรี จัดเจ้าหน้าที่ประสานงานกับกองอำนาจการป้องกันและบรรเทาสาธารณภัยองค์การบริหารส่วนตำบลท่างามตลอด ๒๔ ชั่วโมง พร้อมอุปกรณ์และบุคลากรที่สามารถปฏิบัติการกิจได้

(๓) กองอำนาจการป้องกันและบรรเทาสาธารณภัยองค์การบริหารส่วนตำบลท่างาม และโรงพยาบาลส่งเสริมสุขภาพประจำตำบลท่างาม ร่วมกับองค์การสาธารณกุศลจัดทำแนวทางปฏิบัติในการสนับสนุนทรัพยากรเจ้าหน้าที่ อุปกรณ์และเครื่องมือ เพื่อการปฏิบัติงานขององค์กรปฏิบัติในการจัดการสาธารณภัยแต่ละระดับ

(๔) กรณีที่เมื่อเกิดสาธารณภัยขึ้น ถ้าองค์การสาธารณกุศลไปถึงพื้นที่ที่ประสบภัยก่อนเจ้าหน้าที่ผู้รับผิดชอบให้กันเขตพื้นที่อันตรายและกันไม่ให้ผู้ที่ไม่เกี่ยวข้องเข้าไปยังพื้นที่อันตราย พร้อมทั้งแจ้งหน่วยงานหรือเจ้าหน้าที่ผู้รับผิดชอบโดยทันที เพื่อดำเนินการควบคุมสถานการณ์สาธารณภัย

(๕) กรณีที่ได้รับการประสานจากกองอำนาจการป้องกันและบรรเทาสาธารณภัยองค์การบริหารส่วนตำบลท่างาม หรือหน่วยงานที่รับผิดชอบ เช่น ตำรวจ ทหาร เป็นต้น ให้องค์การสาธารณกุศลจัดชุดเคลื่อนที่เร็วออกไปยังที่เกิดเหตุ และให้รายงานตัวที่ศูนย์ปฏิบัติการฉุกเฉินองค์การบริหารส่วนตำบลท่างามหรือผู้อำนวยการท้องถิ่น เพื่อรับมอบหมายภารกิจในการปฏิบัติการ

(๖) กรณีหลังเกิดสาธารณภัยให้องค์การสาธารณกุศล องค์กรเอกชน ช่วยเหลือเจ้าหน้าที่หรือหน่วยงานที่เกี่ยวข้องในการรักษาความปลอดภัยในสถานที่เกิดเหตุ และพื้นที่รองรับการอพยพประสานหน่วยแพทย์และพยาบาล อีกทั้งให้การรักษาพยาบาลเบื้องต้นแก่ผู้ประสบสาธารณภัย พร้อมทั้งลำเลียงผู้ได้รับบาดเจ็บส่งโรงพยาบาลส่งเสริมสุขภาพประจำตำบลท่างาม รวมทั้งอพยพช่วยเหลือผู้ประสบสาธารณภัยไปยังที่ปลอดภัยหรือพื้นที่รองรับการอพยพ

ตารางที่ ๒ - ๒ : รายนามภาคประชาสังคม และองค์การสาธารณกุศลในพื้นที่  
องค์การบริหารส่วนตำบลท่างาม

ลำดับที่	รายนามภาคประชาสังคม และองค์การสาธารณกุศล	โทรศัพท์/โทรสาร	รายชื่อผู้ประสานงาน
๑.	มูลนิธิสว่างบำเพ็ญธรรมสถาน จังหวัดปราจีนบุรี	๐ ๓๗๒๑ ๔๔๕๖	เจ้าหน้าที่ประจำศูนย์รับแจ้งเหตุ



## บทที่ ๓ การปฏิบัติก่อนเกิดภัย

**ความเสี่ยงจากสาธารณภัย (Disaster Risk)** หมายถึง โอกาสที่สาธารณภัย ทำให้เกิดความสูญเสียต่อชีวิต ร่างกาย ทรัพย์สิน ความเป็นอยู่ และภาคบริการต่าง ๆ ในชุมชนใดชุมชนหนึ่ง ณ ห้วงเวลาใดเวลาหนึ่งในอนาคต ซึ่งสามารถแทนด้วยสมการแสดงความสัมพันธ์ของปัจจัยที่เกี่ยวข้องกับ ความเสี่ยง ดังนี้

**ความเสี่ยง (Risk) = ภัย (Hazard) x ความล่อแหลม (Exposure) x ความเปราะบาง (Vulnerability) / ศักยภาพ (Capacity)**

**ภัย (Hazard)** หมายถึง เหตุการณ์ที่เกิดจากธรรมชาติหรือการกระทำของมนุษย์ที่อาจนำมาซึ่งความสูญเสียต่อชีวิต ทรัพย์สิน ตลอดจนทำให้เกิดผลกระทบทางเศรษฐกิจ สังคม และสิ่งแวดล้อม

**ความล่อแหลม (Exposure)** หมายถึง การที่ผู้คน อาคารบ้านเรือน ทรัพย์สิน ระบบต่าง ๆ หรือองค์ประกอบใดๆ มีที่ตั้งอยู่ในพื้นที่เสี่ยงและอาจได้รับความเสียหาย

**ความเปราะบาง (Vulnerability)** หมายถึง ปัจจัยหรือสถานะใดๆ ที่ทำให้ชุมชนหรือสังคมขาดความสามารถในการปกป้องตนเอง ทำให้ไม่สามารถรับมือกับสาธารณภัย หรือไม่สามารถฟื้นฟูได้อย่างรวดเร็วจากความเสียหายอันเกิดจากสาธารณภัย ปัจจัยเหล่านี้มีอยู่ในชุมชนหรือสังคมมานานก่อนเกิดสาธารณภัย และอาจเป็นปัจจัยที่ทำให้ผลกระทบของภัยมีความรุนแรงมากขึ้น

**ศักยภาพ (Capacity)** หมายถึง ความสามารถที่จะกระทำการอย่างใดอย่างหนึ่ง หรือความสามารถที่อาจจะพัฒนาต่อไปให้เป็นประโยชน์มากขึ้น

### ๓.๑ การประเมินความเสี่ยงจากสาธารณภัย

**การประเมินความเสี่ยง (Risk Assessment)** หมายถึง กระบวนการกำหนดลักษณะขนาด หรือขอบเขตของความเสี่ยงโดยการวิเคราะห์ภัยที่เกิดขึ้นและประเมินสถานะการเปิดรับต่อความเสี่ยง (exposure) ความเปราะบาง (Vulnerability) และ ศักยภาพ (Capacity) ในการรับมือของชุมชนที่อาจเป็นอันตรายต่อชีวิตและทรัพย์สิน การดำรงชีวิตและสิ่งแวดล้อม เป็นการวิเคราะห์ความน่าจะเป็นในการเกิดผลกระทบจากภัยในพื้นที่หนึ่ง ๆ มีประโยชน์ในการวางแผนเพื่อจัดการความเสี่ยงอย่างมีระบบ โดยขั้นตอนการประเมินความเสี่ยงจากสาธารณภัย ประกอบด้วย ๗ ขั้นตอน ได้แก่

ขั้นที่ ๑ การทำความเข้าใจเหตุการณ์ปัจจุบัน ความต้องการในการประเมินความเสี่ยง และพิจารณาถึงข้อมูลในอดีต

ขั้นที่ ๒ การประเมินภัย

ขั้นที่ ๓ การประเมินความล่อแหลม

ขั้นที่ ๔ การวิเคราะห์ความเปราะบางและศักยภาพ

ขั้นที่ ๕ การวิเคราะห์ผลกระทบและระดับความเสี่ยง

ขั้นที่ ๖ การจัดทำข้อมูลความเสี่ยงและแนวทางในการจัดการและลดความเสี่ยง

ขั้นที่ ๗ การพัฒนาหรือปรับปรุงยุทธศาสตร์และแผนปฏิบัติการในการลดความเสี่ยงจากสาธารณภัย

ดังนั้น เพื่อให้การประเมินความเสี่ยงจากสาธารณภัยเป็นไปอย่างมีประสิทธิภาพ กองอำนาจการป้องกันและบรรเทาสาธารณภัยองค์การบริหารส่วนตำบลท่างาม จึงกำหนดให้จัดทีมประเมินความเสี่ยงจากสาธารณภัย เพื่อเข้าสำรวจพื้นที่และจัดเก็บข้อมูลข้อเท็จจริงจากเหตุการณ์สาธารณภัยและเป็นข้อมูลในการวิเคราะห์และประเมินความเสี่ยง รวมทั้งผลกระทบที่อาจจะเกิดขึ้น เพื่อประกอบการตัดสินใจสั่งการในการรับมือสถานการณ์ภัยที่อาจจะเกิดขึ้น ได้แก่ (๑) การลดความเสี่ยง(การป้องกันหรือหลีกเลี่ยง)

- (๒) ความเปราะบางและความล่อแหลม(การลดผลกระทบ) (๓) การเตรียมความพร้อมรับมือสาธารณภัย และ  
(๔) การถ่ายโอนหรือแบ่งปันความเสี่ยง

### ๓.๒ แนวทางปฏิบัติในการลดความเสี่ยงจากสาธารณภัย

#### ๓.๒.๑ การป้องกันและลดผลกระทบ

เนื่องจากองค์การบริหารส่วนตำบลท่างามสาธารณภัยที่ส่งผลกระทบ ได้แก่ ภัยจากวาตภัย อุทกภัย อัคคีภัย ภัยแล้ง จึงให้ความสำคัญกับแนวทางการดำเนินงาน ดังนี้

##### (๑) ด้านโครงสร้าง

องค์การบริหารส่วนตำบลท่างาม ได้พิจารณาโครงสร้างที่สอดคล้องกับสภาพพื้นที่เสี่ยงภัยแล้ว และได้จัดสร้างสิ่งก่อสร้างที่มีอยู่ในพื้นที่ ที่ใช้ในการป้องกันและบรรเทาสาธารณภัย อาทิ อาคาร เขื่อน กำแพง ประตูระบายน้ำ เส้นทางคมนาคมเพื่อส่งกำลังบำรุง ป้ายสัญญาณ ฯลฯ) ขึ้น เพื่อใช้ในการป้องกันและบรรเทาสาธารณภัยในพื้นที่

##### (๒) ด้านไม่ใช่โครงสร้าง

การป้องกันโดยไม่ใช่โครงสร้าง เป็นการใช้นโยบาย กฎระเบียบ การวางแผนและกิจกรรมต่าง ๆ เพื่อลดความเสี่ยง โดย (ระบุชื่อ อปท.) ได้มีการดำเนินการ ดังนี้

(๒.๑) ด้านการบังคับใช้กฎหมายและการมีส่วนร่วมของประชาชนในพื้นที่กับหน่วยงานภาครัฐในการป้องกันไม่ให้เกิดอัคคีภัย เช่น การให้ข้อมูลข่าวสารที่ถูกต้องแก่ประชาชนเกี่ยวกับ สาธารณภัยต่าง ๆ ที่เกิดจากการกระทำของประชาชนเอง เช่น การเผาตอซังข้าว การเผาใบอ้อย เป็นต้น

(๒.๒) วิเคราะห์และจัดทำแผนที่เสี่ยงภัยให้เหมาะสมกับพื้นที่ พร้อมทั้งจัดเก็บข้อมูลสถิติภัย และหาปัจจัยที่ทำให้เกิดความเสียหายจากสาธารณภัย เพื่อเป็นฐานข้อมูลในการหาแนวทาง การลดความเสี่ยงจากสาธารณภัยอย่างเป็นระบบ มุ่งสู่การแก้ไขปัญหาอย่างยั่งยืน

#### ๓.๒.๒ การเตรียมความพร้อมรับมือสถานการณ์ภัย

การเตรียมความพร้อมเป็นการดำเนินการที่เน้นช่วงก่อนเกิดภัยเพื่อให้ประชาชนหรือชุมชน และหน่วยงานที่เกี่ยวข้องมีองค์ความรู้ ชีตความสามารถ และทักษะต่าง ๆ พร้อมทั้งจะรับมือกับสาธารณภัย โดย (ระบุชื่อ อปท.) มีการดำเนินงาน ประกอบด้วย

##### (๑) การจัดการความเสี่ยงจากภัยพิบัติโดยอาศัยชุมชนเป็นฐาน (CBDRM)

ชุมชนมีบทบาทสำคัญเป็นอย่างมากในการเตรียมความพร้อมและลดความเสี่ยงจาก สาธารณภัย เนื่องจากชุมชนต้องอาศัยอยู่ในพื้นที่ของตนซึ่งมีความเสี่ยง หากชุมชนได้รับการพัฒนาศักยภาพรวมทั้งมีภูมิปัญญาท้องถิ่นในการลดความเสี่ยงจากสาธารณภัย โดยเน้นการอาศัยชุมชน/หมู่บ้านเป็นศูนย์กลางในการป้องกัน แก้ไข บรรเทา และฟื้นฟูความเสียหายจากสาธารณภัย โดยให้ชุมชนเข้ามามีส่วนร่วมในการวางแผน ตัดสินใจ กำหนดแนวทางการแก้ปัญหาในการจัดการความเสี่ยงจากสาธารณภัย เพื่อลดความเสี่ยงภัย

**ความเปราะบาง (Vulnerability)** หมายถึง ปัจจัยหรือสภาวะใด ๆ ที่ทำให้ชุมชนหรือสังคมขาดความสามารถในการปกป้องตนเอง ทำให้ไม่สามารถรับมือกับสาธารณภัย หรือไม่สามารถฟื้นฟูได้อย่างรวดเร็วจากความเสียหายอันเกิดจากสาธารณภัย ปัจจัยเหล่านี้มีอยู่ในชุมชนหรือสังคมมานานก่อนเกิดสาธารณภัย และอาจเป็นปัจจัยที่ทำให้ผลกระทบของภัยมีความรุนแรงมากขึ้น

**ศักยภาพ (Capacity)** หมายถึง ความสามารถที่จะกระทำการอย่างใดอย่างหนึ่ง หรือความสามารถที่อาจจะพัฒนาต่อไปให้เป็นประโยชน์มากขึ้น

๓.๒.๒ ขั้นตอนการประเมินความเสี่ยงจากสาธารณภัย ประกอบด้วย ๗ ขั้นตอน ได้แก่  
ขั้นที่ ๑ การทำความเข้าใจเหตุการณ์ปัจจุบัน ความต้องการในการประเมินความเสี่ยง และพิจารณาถึงข้อมูลในอดีต  
ขั้นที่ ๒ การประเมินภัย ขั้นที่ ๓ การประเมินความล่อแหลม ขั้นที่ ๔ การวิเคราะห์ความเปราะบางและศักยภาพ

ขั้นที่ ๕ การวิเคราะห์ผลกระทบและระดับความเสี่ยง ขั้นที่ ๖ การจัดทำข้อมูลความเสี่ยงและแนวทาง ในการจัดการและลดความเสี่ยง ขั้นที่ ๗ การพัฒนาหรือปรับปรุงยุทธศาสตร์และแผนปฏิบัติการในการลดความเสี่ยง จากสาธารณภัย

ให้กองอำนวยการป้องกันและบรรเทาสาธารณภัยองค์การบริหารส่วนตำบลท่างาม จัดทีมประเมินความเสี่ยงจากสาธารณภัย เพื่อเข้าสำรวจพื้นที่และจัดเก็บข้อมูลข้อเท็จจริงจากเหตุการณ์ สาธารณภัยและเป็นข้อมูลในการวิเคราะห์และประเมินความเสี่ยง รวมทั้งผลกระทบที่อาจจะเกิดขึ้น เพื่อ ประกอบการตัดสินใจสั่งการในการรับมือสถานการณ์ภัยที่อาจจะเกิดขึ้น ได้แก่ (๑) การกำจัดความเสี่ยง (การ ป้องกันหรือหลีกเลี่ยง) (๒) การแก้ไขปัญหาความเปราะบางและความอ่อนแอ (การลดผลกระทบ) (๓) การเตรียม ความพร้อมรับมือสาธารณภัย และ (๔) การถ่ายโอนหรือแบ่งปันความเสี่ยง

ทั้งนี้ ตัวอย่างของทางเลือกในการจัดการความเสี่ยงตามกลยุทธ์ข้างต้น ในกรณี วาตภัย อุทกภัย อัคคีภัยและภัยแล้ง แสดงในตารางที่ ๓-๑

ตารางที่ ๓ - ๑ : ตัวอย่างของประเภททางเลือกในการจัดการความเสี่ยง กรณีแผ่นดินไหว พายุโซนร้อน และ อุทกภัย

ประเภท ของภัย	ประเภททางเลือกในการจัดการภัยพิบัติ			
	การป้องกัน/หลีกเลี่ยง	การลดผลกระทบ	การเตรียม ความพร้อม	การถ่ายโอนหรือ แบ่งปันความเสี่ยง
วาตภัย	ติดตามสภาพอากาศจาก สถานีอุตุนิยมวิทยา ปราจีนบุรีและแจ้งเตือน ประชาชนให้ทราบและ ค่อยติดตามสภาพอากาศ อย่างต่อเนื่อง	ให้ประชาชนตรวจ สอบและซ่อมแซม บ้านเรือนให้มั่นคง ถาวรและตัดแต่งกิ่งไม้ ที่อยู่ชิดกับตัวอาคาร บ้านเรือน เพื่อป้องกัน มิให้ต้นไม้หักโค่นทับ อาคารบ้าน เรือน และห้ามมิให้ประชาชน ใช้โทรศัพท์ขณะที่ฝน กำลังตกและควรรอยู่ ภายในอาคาร เพื่อ ป้องกันอันตรายจาก ฟ้าผ่า	เฝ้าระวัง ติดตาม แจ้งเตือน ภัยล่วงหน้า จัดเตรียม ยานพาหนะ เครื่องมือ อุปกรณ์ ที่มีอยู่ให้พร้อมและ สามารถใช้งานได้ทันที	จัดสรรงบประมาณ สำหรับการซ่อมแซมและฟื้นฟู สภาพ

ประเภทของภัย	ประเภททางเลือกในการจัดการภัยพิบัติ			
	การป้องกัน/หลีกเลี่ยง	การลดผลกระทบ	การเตรียมความพร้อม	การถ่ายโอนหรือแบ่งปันความเสี่ยง
อุทกภัย	ติดตามสภาพอากาศจากสถานีอุตุนิยมวิทยา ปรารจันบุรีและแจ้งเตือนประชาชนให้ทราบและคอยติดตามสภาพอากาศอย่างต่อเนื่อง	ขุดลอกวัชพืช พักตบ ตบขวาในลำคลอง ต่าง ๆ ตรวจสอบและซ่อมแซมประตูระบายน้ำให้สามารถเปิด-ปิดได้สะดวก เสริมคันดินเพื่อป้องกันน้ำล้นตลิ่ง	เฝ้าระวัง ติดตาม แจ้งเตือนภัยล่วงหน้า สำรองและกำจัดเศษวัชพืช เศษไม้ บริเวณปาก ท่อ และประตูระบายน้ำ จัด เตรียม ยานพาหนะ เครื่องมือ อุปกรณ์ ที่มีอยู่ให้พร้อมและสามารถใช้งานได้ทันที	จัดสรรงบประมาณ สำหรับการซ่อมแซมและฟื้นฟูสภาพ
อัคคีภัย	ตรวจสอบสภาพเครื่องใช้ไฟฟ้าและสายไฟตามบ้านเรือนและให้คำแนะนำตลอดจนให้ความรู้กับประชาชนถึงการรับมือเมื่อพบเห็นหรือเกิดอัคคีภัย และแจ้งเบอร์ติดต่อประสานงานกับหน่วยระงับเหตุ อัคคีภัยที่มีประจำอยู่ในพื้นที่	ติดตั้งอุปกรณ์เครื่องดับเพลิงเบื้องต้นตามสถานที่แหล่งชุมชน วัด และโรงเรียนให้เพียงพอ	จัดเวรยามรับแจ้งเหตุตลอด ๒๔ ชม. ตรวจสอบเช็คอุปกรณ์เครื่องมือ ที่ใช้ในการระงับเหตุให้สามารถใช้งานได้ตลอดเวลา ตลอดจนอุปกรณ์ต่าง ๆ ที่เกี่ยวข้องกับ ยานพาหนะ อาทิเช่น สัญญาณไฟต่าง ๆ เป็นต้น	จัดสรรงบประมาณ สำหรับการซ่อมแซมและฟื้นฟูสภาพ
ภัยแล้ง	ติดตามสภาพอากาศจากสถานีอุตุนิยมวิทยา ปรารจันบุรีและแจ้งเตือนประชาชนให้ทราบและคอยติดตามสภาพอากาศอย่างต่อเนื่อง	ก่อสร้างฝายน้ำล้นหรือฝายชะลอน้ำ ก่อสร้างหรือจัดหาภาชนะใส่น้ำกลางให้เพียงพอ สำรองและขุดเจาะบ่อน้ำบาดาล	เฝ้าระวัง ติดตาม แจ้งเตือนภัยล่วงหน้า ให้ประชาชนจัดหาภาชนะสำรองน้ำไว้ใช้ จัด เตรียม ยานพาหนะ เครื่องมือ อุปกรณ์ ที่มีอยู่ให้พร้อมและสามารถใช้งานได้ทันที	จัดสรรงบประมาณ สำหรับการช่วยเหลือและฟื้นฟูสภาพ

### ๓.๓ พื้นที่เสี่ยง ระดับความเสี่ยง และปัจจัยที่ทำให้เกิดความเสี่ยงจากสาธารณภัย

เมื่อมีการวิเคราะห์ความเสี่ยง หรือการประเมินความเสี่ยงจากสาธารณภัยแล้วจะทำให้ทราบถึงพื้นที่เสี่ยงภัยและปัจจัยที่ทำให้เกิดความเสี่ยงจากสาธารณภัย ซึ่งจะช่วยให้สามารถกำหนดแนวทางในการลดความเสี่ยงจากสาธารณภัยได้ตรงกับความเสี่ยงที่เกิดขึ้น นำไปสู่การลดความเสี่ยงอย่างยั่งยืนที่หมู่บ้าน/ชุมชนมีวิธีการรับรู้ ปรับตัวในการรับมือกับสถานการณ์สาธารณภัยที่อาจจะเกิดขึ้น เช่น การกำหนดกิจกรรม โครงการหรือแผนงานที่กำหนดจากผลการประเมินและวิเคราะห์ความเสี่ยงของพื้นที่หนึ่ง ๆ เพื่อลดโอกาสในการได้รับผลกระทบจากสาธารณภัยที่สามารถคาดการณ์ได้ในปัจจุบันและเพื่อป้องกันไม่ให้เกิดความเสี่ยงเพิ่มมากขึ้นในอนาคต

องค์การบริหารส่วนตำบลท่างาม รับผิดชอบในการป้องกันและบรรเทาสาธารณภัยในเขตตำบลท่างาม ซึ่งมีหมู่บ้านที่เป็นพื้นที่เสี่ยงภัย และปัจจัยที่เป็นสาเหตุทำให้เกิดความเสี่ยงจากภัยต่าง ๆ ดังต่อไปนี้

ตารางที่ ๓ - ๒ : ตารางแสดงปัจจัย/สาเหตุที่ทำให้เกิดความเสี่ยงจากสาธารณภัยขององค์การบริหารส่วนตำบลท่างาม

ประเภทของภัย	ระดับความเสี่ยงภัย			ปัจจัย/สาเหตุ ที่ทำให้เกิดความเสี่ยงจากสาธารณภัย	แผนงาน/โครงการลดความเสี่ยงจากสาธารณภัย
	เสี่ยงสูง	เสี่ยงปานกลาง	เสี่ยงต่ำ		
วาตภัย	หมู่ที่ ๕,๙	หมู่ที่ ๗,๖	หมู่ที่ ๑,๑๒	<b>ความเปราะบาง</b> ๑. พื้นที่ราบลุ่ม ๒. พื้นที่เกษตรกรรม <b>ความล่อแหลม</b> ๑. ประกอบอาชีพทำนา/ทำสวนผลไม้ และประมง <b>ศักยภาพ</b> ๑. ติดตามสภาพอากาศ ๒. แจ้งเตือนภัย ๓. ตรวจสอบความแข็งแรงของอาคารบ้านพักอาศัย ๔. การจัดทำแผนการจัดการบริหารสาธารณภัย	๑. โครงการช่วยเหลือประชาชนตามอำนาจหน้าที่ขององค์การบริหารส่วนตำบล ๒. แผนงานงบกลาง เพื่อเป็นค่าใช้จ่ายในกรณีไม่สามารถคาดการณ์ได้ล่วงหน้า กรณีฉุกเฉิน อุบัติเหตุ สาธารณภัยต่าง ๆ
อุทกภัย	หมู่ที่ ๖,๗,๘	หมู่ที่ ๑,๗, ๑๐,๑๑	หมู่ที่ ๑๒	<b>ความเปราะบาง</b> ๑. พื้นที่ราบลุ่ม <b>ความล่อแหลม</b> ๑. การเปลี่ยนแปลงของสภาพแวดล้อมทางสังคมและเศรษฐกิจ <b>ศักยภาพ</b> ๑. ติดตามสภาพอากาศ ๒. แจ้งเตือนภัย ๓. การจัดทำแผนการจัดการบริหารสาธารณภัย	๑. แผนและขั้นตอนในการจัดหาและจ้างเหมาบริการต่าง ๆ เพื่อใช้สำหรับจ้างเหมาบริการเพื่อช่วยเหลือประชาชนตามอำนาจหน้าที่กรณีภัยแล้งหรือน้ำท่วม ๒. โครงการช่วยเหลือประชาชนตามอำนาจหน้าที่ขององค์การบริหารส่วนตำบล

ประเภทของภัย	ระดับความเสี่ยงภัย			ปัจจัย/สาเหตุ ที่ทำให้เกิดความเสี่ยงจากสาธารณภัย	แผนงาน/โครงการลดความเสี่ยงจากสาธารณภัย
	เสี่ยงสูง	เสี่ยงปานกลาง	เสี่ยงต่ำ		
					๓. แผนงานงบกลาง เพื่อเป็นค่าใช้จ่ายในกรณีไม่สามารถคาดการณ์ได้ล่วงหน้า กรณีฉุกเฉิน อุบัติภัย สาธารณภัยต่าง ๆ
อัคคีภัย	หมู่ที่ ๑๒	หมู่ที่ ๒,๓, ๑๐,๑๑	หมู่ที่ ๑,๔,๕, ๖,๗,๘,๙	<b>ความเปราะบาง</b> ๑. แหล่งชุมชนแออัด ๒. การขยายตัวชุมชน <b>ความล่อแหลม</b> ๑. การจุดเผาพื้นที่ทำการเกษตร ๒. การจุดธูป/จุดเทียนบูชาพระในบ้านพักอาศัยทิ้งไว้ <b>ศักยภาพ</b> ๑. จัดอบรมให้ความรู้การระงับอัคคีภัยเบื้องต้น ๒. จัดเวรยามเฝ้าระวังเหตุ ๓. จัดเตรียมความพร้อมของเครื่องมือและอุปกรณ์ ๔. การจัดทำแผนการจัดการบริหารสาธารณภัย	๑. โครงการฝึกอบรมป้องกันและระงับอัคคีภัยเบื้องต้นให้แก่ประชาชน ๒. โครงการฝึกอบรมและซ้อมแผนระงับอัคคีภัย ๓. โครงการช่วยเหลือประชาชนตามอำนาจหน้าที่ขององค์การบริหารส่วนตำบล ๔. แผนงานงบกลาง เพื่อเป็นค่าใช้จ่ายในกรณีไม่สามารถคาดการณ์ได้ล่วงหน้า กรณีฉุกเฉิน อุบัติภัย สาธารณภัยต่าง ๆ
ภัยแล้ง	หมู่ที่ ๒,๓,๔, ๖,๗,๑๐	หมู่ที่ ๘,๑๑	หมู่ที่ ๑,๕,๙, ๑๒	<b>ความเปราะบาง</b> ๑. พื้นที่ราบลุ่ม ๒. พื้นที่เกษตรกรรม <b>ความล่อแหลม</b> ๑. การเปลี่ยนแปลงของสภาพแวดล้อมทางสังคมและเศรษฐกิจ ๒. การเปลี่ยนแปลงของสภาพภูมิอากาศ <b>ศักยภาพ</b> ๑. ติดตามสภาพอากาศ ๒. แจ็งเตือนภัย ๓. จัดทำฝายน้ำล้นกระสอบทรายต้านภัยแล้ง	๑. แผนและขั้นตอนในการจัดหาและจ้างเหมาบริการต่าง ๆ เพื่อใช้สำหรับจ้างเหมาบริการเพื่อช่วยเหลือประชาชนตามอำนาจหน้าที่กรณีภัยแล้งหรือน้ำท่วม ๒. โครงการก่อสร้างกระสอบทรายต้านภัยแล้ง ๓. แผนงานงบกลาง เพื่อเป็นค่าใช้จ่ายในกรณีไม่สามารถคาดการณ์ได้ล่วงหน้า กรณีฉุกเฉิน อุบัติภัย สาธารณภัยต่าง ๆ

ประเภทของภัย	ระดับความเสียหาย			ปัจจัย/สาเหตุ ที่ทำให้เกิดความเสียหายจากสาธารณภัย	แผนงาน/โครงการ การลดความเสี่ยงจากสาธารณภัย
	เสี่ยงสูง	เสี่ยงปานกลาง	เสี่ยงต่ำ		
				๔. การจัดทำแผนการจัดการบริหารสาธารณภัย	
สารเคมีและวัตถุอันตราย	หมู่ที่ ๑๒	หมู่ที่ ๕,๘, ๙,๑๐	หมู่ที่ ๑๑	<b>ความเปราะบาง</b> ๑. การขยายตัวและการเจริญเติบโตทางด้านสังคมและด้านเศรษฐกิจ <b>ความล่อแหลม</b> ๑. มีสถานีบริการน้ำมันเชื้อเพลิง <b>ศักยภาพ</b> ๑. ตรวจสอบเครื่องดับเพลิงในสถานีบริการน้ำมันเชื้อเพลิงให้เพียงพอและมีสภาพพร้อมใช้งาน ๒. จัดเวรยามเฝ้าระวังเหตุ ๓. จัดเตรียมความพร้อมของเครื่องมือและอุปกรณ์ ๔. การจัดทำแผนการจัดการบริหารสาธารณภัย	๑. โครงการช่วยเหลือประชาชนตามอำนาจหน้าที่ขององค์การบริหารส่วนตำบล ๒. แผนงานงบกลาง เพื่อเป็นค่าใช้จ่ายในกรณีไม่สามารถคาดการณ์ได้ล่วงหน้า กรณีฉุกเฉิน อุบัติภัย สาธารณภัยต่าง ๆ
ภัยหนาว	หมู่ที่ ๔ ,๕ , ๖ ,๗ ๑๒	หมู่ที่ ๒ ,๘ , ๑๐	หมู่ที่ ๑ ,๓ , ๙ ,๑๑	<b>ความเปราะบาง</b> ๑. มีลักษณะที่ตั้งอยู่โดยทั่วไป อยู่ภายใต้อิทธิพลของหย่อมความกดอากาศต่ำ <b>ความล่อแหลม</b> ๑. พื้นที่ราบลุ่ม <b>ศักยภาพ</b> ๑. ติดตามสภาพอากาศ ๒. แจ้งเตือนภัย ๓. การจัดทำแผนการจัดการบริหารสาธารณภัย	๑. โครงการช่วยเหลือประชาชนตามอำนาจหน้าที่ขององค์การบริหารส่วนตำบล ๒. แผนงานงบกลาง เพื่อเป็นค่าใช้จ่ายในกรณีไม่สามารถคาดการณ์ได้ล่วงหน้า กรณีฉุกเฉิน อุบัติภัย สาธารณภัยต่าง ๆ



## ๓.๔ แนวทางปฏิบัติในการลดความเสี่ยงจากสาธารณภัย

### ๓.๔.๑ การป้องกันและลดผลกระทบ

เนื่องจากองค์การบริหารส่วนตำบลท่างาม มีพื้นที่ ๑๒ หมู่บ้าน ซึ่งมีสาธารณภัยที่ส่งผลกระทบ ได้แก่ วาตภัย อุทกภัย อัคคีภัย ภัยแล้ง เป็นต้น จึงให้ความสำคัญกับแนวทางการดำเนินงาน ดังนี้

#### (๑) ด้านโครงสร้าง

องค์การบริหารส่วนตำบลท่างาม ได้พิจารณาโครงสร้างที่สอดคล้องกับสภาพพื้นที่เสี่ยงภัยแล้วและได้จัดสรรหารถยนต์บรรทุกน้ำเพิ่มเติมอีก จำนวน ๑ คัน และปรับปรุงทางคมนาคมเพื่อส่งกำลังบำรุงขึ้น ตลอดจนบำรุงรักษาเครื่องจักรกลต่าง ๆ ที่มีอยู่ เพื่อใช้ในการป้องกันและบรรเทาสาธารณภัยในพื้นที่

#### (๒) ด้านไม่ใช่โครงสร้าง

การป้องกันโดยไม่ใช่โครงสร้าง เป็นการใช้นโยบาย กฎระเบียบ การวางแผนและกิจกรรมต่าง ๆ เพื่อลดความเสี่ยง โดยองค์การบริหารส่วนตำบลท่างาม ได้มีการดำเนินการ ดังนี้

(๒.๑) ด้านการบังคับใช้กฎหมายและการมีส่วนร่วมของประชาชนในพื้นที่ กับหน่วยงานภาครัฐในการป้องกันไม่ให้เกิดอัคคีภัย เช่น การให้ข้อมูลข่าวสารที่ถูกต้องแก่ประชาชนเกี่ยวกับ สาธารณภัยต่าง ๆ ที่เกิดจากการกระทำของประชาชนเอง เช่น การเผาตอซังข้าว เป็นต้น

(๒.๒) วิเคราะห์และจัดทำแผนที่เสี่ยงภัยให้เหมาะสมกับพื้นที่ พร้อมทั้งจัดเก็บข้อมูลสถิติภัย และหาปัจจัยที่ทำให้เกิดความเสี่ยงจากสาธารณภัย เพื่อเป็นฐานข้อมูลในการหาแนวทางการลดความเสี่ยงจากสาธารณภัยอย่างเป็นระบบ มุ่งสู่การแก้ไขปัญหาอย่างยั่งยืน

### ๓.๔.๒ การเตรียมความพร้อมรับสถานการณ์ภัย

การเตรียมความพร้อม เป็นการดำเนินการที่เน้นช่วงก่อนเกิดภัย เพื่อให้ประชาชนหรือชุมชนและหน่วยงานที่เกี่ยวข้องมีองค์ความรู้ ชีตความสามารถและทักษะต่าง ๆ พร้อมทั้งจะรับมือกับสาธารณภัย โดยองค์การบริหารส่วนตำบลท่างาม มีการดำเนินงาน ประกอบด้วย

#### (๑) การจัดการความเสี่ยงจากภัยพิบัติโดยอาศัยชุมชนเป็นฐาน (CBDRM)

เป็นการเสริมสร้างศักยภาพโดยเน้นการอาศัยชุมชน/หมู่บ้านเป็นศูนย์กลาง ในการป้องกัน แก้ไข บรรเทาและฟื้นฟูความเสียหายจากสาธารณภัย โดยให้ชุมชนเข้ามามีส่วนร่วมในการวางแผน ตัดสินใจ กำหนดแนวทางการแก้ปัญหาในการจัดการความเสี่ยงจากสาธารณภัย เพื่อลดความเสี่ยงภัยของชุมชนและเพิ่มขีดความสามารถ ให้คนในชุมชนมีศักยภาพในการระงับบรรเทาภัย ได้ด้วยตนเองในระดับหนึ่งก่อนที่หน่วยงานภายนอกจะเข้าไปให้ความช่วยเหลือ รวมทั้งเป็นการสร้างภาคีเครือข่ายภาคประชาชนในรูปแบบอาสาสมัคร เพื่อช่วยเหลืองานเจ้าหน้าที่ในขั้นตอนการเตรียมความพร้อม

#### (๒) การฝึกการป้องกันและบรรเทาสาธารณภัยในพื้นที่

เป็นเครื่องมือและกิจกรรม ในการสร้างความพร้อมและเพิ่มศักยภาพของหน่วยงานและบุคลากร รวมทั้งเป็นการทดสอบการประสานงานและการบูรณาการความร่วมมือ ทำให้ทราบจุดบกพร่องและช่องว่างในการปฏิบัติงานในภาวะฉุกเฉิน เพื่อนำไปสู่การปรับปรุงแผนปฏิบัติการในการป้องกันและบรรเทาสาธารณภัยขององค์การบริหารส่วนตำบลท่างาม และแผนเผชิญเหตุสาธารณภัยให้มีความสมบูรณ์มากยิ่งขึ้น ทั้งนี้การฝึกการป้องกันและบรรเทาสาธารณภัย ให้หมายรวมถึงการฝึก การซักซ้อม และการฝึกปฏิบัติตามความเหมาะสมและความจำเป็นของแต่ละหน่วยงานในทุกกระดับ โดยกองอำนวยการป้องกันและบรรเทาสาธารณภัยองค์การบริหารส่วนตำบลท่างาม จะมีการประสานและสั่งการอำนวยการให้ชุมชน/หมู่บ้าน ดำเนินการฝึกการป้องกันและบรรเทาสาธารณภัยแบบบูรณาการอย่างสม่ำเสมอ

### (๓) การเฝ้าระวังและประเมินสถานการณ์

(๓.๑) จัดชุดเฝ้าระวังและติดตามสถานการณ์ เพื่อทำหน้าที่เฝ้าระวังและติดตามสถานการณ์ ข้อมูลความเคลื่อนไหวของเหตุการณ์สาธารณสุขที่อาจเกิดขึ้นตลอด ๒๔ ชั่วโมง พร้อมทั้งประสานการปฏิบัติกับกองอำนาจการป้องกันและบรรเทาสาธารณภัยข้างเคียง

(๓.๒) ติดตามการรายงานสภาพอากาศปรากฏการณ์ธรรมชาติ ข้อมูลสถานการณ์ และการแจ้งข่าว การเตือนภัยจากกองอำนาจการป้องกันและบรรเทาสาธารณภัยระดับเหนือขึ้นไปและหน่วยงานที่เกี่ยวข้อง เช่น กรมอุตุนิยมวิทยา กรมชลประทาน กรมทรัพยากรน้ำ กรมอุทกศาสตร์ กรมป้องกันและบรรเทาสาธารณภัย ฯลฯ รวมทั้งสื่อต่าง ๆ เพื่อรวบรวมข้อมูล วิเคราะห์ เฝ้าระวัง ประเมินแนวโน้มของการเกิดภัย

(๓.๓) จัดทีมประชาสัมพันธ์ เพื่อให้ข้อมูลข่าวสารให้ประชาชนได้รับทราบ ถึงระยะเวลา ภาวะที่จะคุกคาม (อันตรายต่อชีวิตและทรัพย์สิน) เป็นระยะ ๆ เพื่อป้องกันความตื่นตระหนกและความสับสนในเหตุการณ์ที่จะเกิดขึ้น และให้ความสำคัญกับผู้ที่ต้องช่วยเหลือเป็นกรณีพิเศษ เช่น ผู้พิการ ทั้งนี้ความถี่ของการแจ้งข่าวเตือนภัยขึ้นอยู่กับแนวโน้มการเกิดภัย

(๓.๔) จัดให้มีอาสาสมัครและเครือข่ายเฝ้าระวังและติดตามสถานการณ์ ปฏิบัติงานตลอด ๒๔ ชั่วโมง และแจ้งข่าวเตือนภัยระดับชุมชน ทำหน้าที่ติดตามเฝ้าระวังปรากฏการณ์ธรรมชาติที่มีแนวโน้มการเกิดภัย แจ้งข่าวเตือนภัยแก่ชุมชน และรายงานสถานการณ์ให้กองอำนาจการป้องกันและบรรเทาสาธารณภัยองค์การบริหารส่วนตำบลทำงาน โดยใช้ระบบการสื่อสาร เครื่องมือแจ้งเตือนภัยของชุมชน

การติดตามข้อมูลความเคลื่อนไหวของเหตุการณ์ที่อาจส่งผลให้เกิดสาธารณภัย รวมทั้งทำหน้าที่เฝ้าระวัง ให้ข้อมูลข่าวสารแก่ประชาชน โดยกองอำนาจการป้องกันและบรรเทาสาธารณภัย องค์การบริหารส่วนตำบลทำงาน แลกเปลี่ยนข้อมูลข่าวสาร วิเคราะห์และประเมินสถานการณ์จากข้อมูลข่าวสารที่ได้รับและตรวจสอบข้อเท็จจริงของข้อมูล เพื่อตัดสินใจในการเตรียมรับมือกับสาธารณภัย

รายงานสถานการณ์ภัยและผลการปฏิบัติให้กองอำนาจการป้องกันและบรรเทาสาธารณภัยอำเภอและจังหวัดทราบเป็นระยะ ๆ เพื่อประสานและสนับสนุนการปฏิบัติร่วมกัน

### (๔) การเตรียมการอพยพ

กองอำนาจการป้องกันและบรรเทาสาธารณภัยองค์การบริหารส่วนตำบลทำงาน มีแนวทางปฏิบัติสำหรับเตรียมการอพยพ ดังนี้

(๔.๑) จัดทำแผนอพยพหลักผู้ประสบภัย แผนอพยพหลักส่วนราชการ โดยมีสาระสำคัญประกอบด้วย จำนวนผู้อพยพ บัญชีส่วนราชการ สิ่งอำนวยความสะดวกในการอพยพ การกำหนดเขตพื้นที่รองรับการอพยพให้อยู่ในพื้นที่ที่เหมาะสม การกำหนดเจ้าหน้าที่หรือผู้รับผิดชอบการอพยพไว้ให้ชัดเจน การกำหนดเส้นทางอพยพหลักและเส้นทางอพยพสำรองสำหรับแต่ละประเภทภัย รวมทั้งการสำรวจและการจัดเตรียมพาหนะ น้ำมันเชื้อเพลิง แหล่งพลังงาน และระบบสื่อสารการอพยพ

(๔.๒) วางมาตรการการอพยพ

### (๕) การเตรียมการจัดตั้งศูนย์พักพิงชั่วคราว

กองอำนาจการป้องกันและบรรเทาสาธารณภัยองค์การบริหารส่วนตำบลทำงาน มีแนวทางปฏิบัติสำหรับเตรียมการจัดตั้งศูนย์พักพิงชั่วคราว ดังนี้

(๕.๑) คัดเลือกและจัดหาสถานที่ตั้งศูนย์พักพิงชั่วคราว

(๕.๒) จัดการภายในศูนย์พักพิงชั่วคราว โดยกำหนดผู้รับผิดชอบภายในศูนย์ พักพิงชั่วคราว คือ ผู้จัดการศูนย์พักพิงชั่วคราว ได้แก่ ผู้นำชุมชน กรณีโรงเรียนเป็นศูนย์พักพิงอาจเป็นผู้อำนวยการโรงเรียน

(๕.๓) ปัจจัยความจำเป็นขั้นต่ำของศูนย์พักพิงชั่วคราวอื่น ๆ

(๕.๔) ให้มีการบริหารจัดการข้อมูลผู้อพยพ โดยมีการเก็บบันทึกข้อมูลที่เป็น

## (๖) การจัดตั้งศูนย์การเรียนรู้สาธารณสุข

กองอำนวยการป้องกันและบรรเทาสาธารณภัยองค์การบริหารส่วนตำบลท่างาม จะจัดทำโครงการจัดตั้งศูนย์การเรียนรู้สาธารณสุขประจำศูนย์เตรียมพร้อมป้องกันภัยประจำชุมชน/หมู่บ้าน ที่มีความพร้อมเป็นลำดับแรกก่อน โดยมีวัตถุประสงค์ในการจัดตั้งศูนย์การเรียนรู้สาธารณสุข ดังนี้

(๖.๑) เพื่อให้ประชาชน/ชุมชนได้เรียนรู้สาธารณสุขต่าง ๆ ธรรมชาติและลักษณะของภัย

(๖.๒) เพื่อให้ประชาชนทราบถึงขั้นตอนและวิธีการจัดการความเสี่ยงจากสาธารณสุข เพื่อลดผลกระทบและความสูญเสียชีวิตที่อาจเกิดขึ้น

(๖.๓) เพื่อเพิ่มทักษะให้ประชาชนช่วยเหลือตนเอง สามารถรักษาชีวิตรอดได้ เมื่อเกิดสาธารณสุข

## (๗) แผนการบริหารความต่อเนื่อง (Business Continuity Plan : BCP)

แผนการบริหารความต่อเนื่อง เป็นแผนปฏิบัติงานในสภาวะวิกฤตฉุกเฉิน ในสถานการณ์เมื่อเกิดภัยต่าง ๆ เช่น ภัยที่เกิดจากธรรมชาติ อุบัติเหตุ หรือการมุ่งร้ายต่อองค์กร ฯลฯ ซึ่งจากสภาวะวิกฤตหรือเหตุการณ์ฉุกเฉิน ดังกล่าวส่งผลให้หน่วยงานหรือองค์กรต้องหยุดชะงักการดำเนินงานหรือไม่สามารถให้บริการประชาชนได้อย่างต่อเนื่อง ดังนั้นหน่วยงานส่วนราชการหรือองค์กรต่าง ๆ จึงต้องจัดทำแผนการบริหารความต่อเนื่อง (Business Continuity Plan : BCP) ขึ้น เพื่อเป็นแผนรองรับการดำเนินการกิจของหน่วยงานหรือองค์กรในช่วงสภาวะวิกฤตหรือเหตุการณ์ฉุกเฉิน เพื่อให้บริการประชาชนได้อย่างต่อเนื่อง เช่นเดียวกับในช่วงภาวะปกติ หากหน่วยงานหรือองค์กรไม่จัดทำแผนการบริหารความต่อเนื่องรองรับไว้ตั้งแต่ในภาวะปกติอาจส่งผลกระทบต่อหน่วยงานหรือองค์กรในด้านต่าง ๆ เช่น ด้านเศรษฐกิจ การเงิน การให้บริการ สังคม ชุมชน สิ่งแวดล้อม ตลอดจนชีวิตและทรัพย์สินของประชาชน เป็นต้น การจัดทำแผนการบริหารความต่อเนื่อง จึงเป็นสิ่งสำคัญที่จะช่วยให้สามารถรับมือกับเหตุการณ์ฉุกเฉินและให้บริการได้เมื่อเกิดภัยขึ้นวิกฤต เพื่อดำเนินงานและให้บริการตามปกติตามระดับการให้บริการที่กำหนดไว้ซึ่งจะช่วยให้สามารถลดระดับความรุนแรงของผลกระทบที่เกิดขึ้นต่อหน่วยงานหรือองค์กรได้ แผนการบริหารความต่อเนื่องควรมีสาระสำคัญ ดังนี้

(๑) วัตถุประสงค์ของแผนการบริหารความต่อเนื่อง

(๒) ขอบเขตสถานการณ์ความเสี่ยงภัย เช่น แผนรับมือสถานการณ์ภัยจากวาตภัย อุทกภัย/อัคคีภัย/ภัยแล้ง ฯลฯ

(๓) กำหนดสถานที่ปฏิบัติงานสำรอง

(๔) กำหนดขั้นตอนการปฏิบัติ

- บทบาทหน้าที่และความรับผิดชอบของผู้ปฏิบัติงาน เช่น ทีมอพยพ ทีมปฐมพยาบาล ทีมกู้ชีพกู้ภัย ทีมประสานงานและสนับสนุน ทีมรักษาความสงบเรียบร้อย ฯลฯ

- ระดับความรุนแรงของสถานการณ์และขั้นตอนการปฏิบัติงานฉุกเฉิน

- การอพยพทรัพยากรที่จำเป็นและเหมาะสมต่อสถานการณ์

- ขั้นตอนการฟื้นฟูหน่วยงานหลังผ่านพ้นวิกฤต

ฯลฯ

### ๓.๔.๓ แนวทางปฏิบัติในการลดความเสี่ยงจากสาธารณสุขของชุมชน

ชุมชนมีบทบาทสำคัญเป็นอย่างมากในการเตรียมความพร้อมและลดความเสี่ยงจากสาธารณสุข เนื่องจากชุมชนต้องอาศัยอยู่ในพื้นที่ของตนซึ่งมีความเสี่ยง หากชุมชนได้รับการพัฒนาศักยภาพ รวมทั้งมีภูมิปัญญาท้องถิ่นในการลดความเสี่ยงจากสาธารณสุข ก็สามารถทำให้ชุมชนของตนมีความปลอดภัยจากสาธารณสุขหรือฟื้นตัวจากสาธารณสุขที่เกิดขึ้นได้ภายในระยะเวลาอันรวดเร็ว โดยมีแนวทางปฏิบัติในการลดความเสี่ยงสาธารณสุขของชุมชน ดังนี้

(๑) การทำความเข้าใจเรื่องการลดความเสี่ยงจากสาธารณสุข ให้สำรวจชุมชน เพื่อวิเคราะห์ความเสี่ยงและศักยภาพ รวมทั้งกลุ่มเปราะบางของชุมชน แล้วนำข้อมูลเหล่านั้นมาจัดทำเป็น แผนลดความเสี่ยงภัยของชุมชน

(๒) ใช้ภูมิปัญญาท้องถิ่นในการเตรียมพร้อมรับมือกับสาธารณสุข

(๓) มีแผนในภาวะฉุกเฉินเมื่อเกิดสาธารณสุขและแผนการฟื้นฟูชุมชนหลังจากเกิดสาธารณสุข โดยมีการประสานงานกับหน่วยงานของรัฐที่มีหน้าที่รับผิดชอบในระดับท้องถิ่น ระดับอำเภอ และระดับจังหวัด เพื่อให้แผนมีการบูรณาการและตอบสนองความต้องการของชุมชนได้อย่างแท้จริง

(๔) มีแผนรับมือกับสาธารณสุขในครอบครัว เช่น การสร้างบ้านเรือนให้มีความแข็งแรง และอยู่ในพื้นที่ปลอดภัย รวมทั้งมีการเตรียมพร้อมในครอบครัวหากต้องอพยพออกจากที่พักอาศัยเดิม

(๕) จัดการฝึกอบรมสมาชิกชุมชนอยู่เสมอ โดยเฉพาะอย่างยิ่งกลุ่มเปราะบางเพื่อให้มีศักยภาพมากขึ้น

(๖) สร้าง ซ่อมแซม หรือปรับปรุงสาธารณูปโภคในชุมชนให้ช่วยลดความรุนแรงจากสาธารณสุข เช่น ชุมชนที่โดนน้ำท่วมบ่อยอาจมีการสร้างฝายชะลอน้ำหรือทำพื้นที่กั้นลิ่งเพื่อพักน้ำ เป็นต้น

(๗) เตรียมสิ่งของยังชีพที่จำเป็นก่อนที่จะเกิดสาธารณสุข

### ๓.๕ การแจ้งเตือนภัย

การแจ้งเตือนภัย เป็นการแจ้งเตือนภัยล่วงหน้าแก่ผู้ที่คาดว่าจะได้รับผลกระทบในพื้นที่เสี่ยงภัย ให้เฝ้าระวัง และเตรียมพร้อมรับสถานการณ์อพยพเคลื่อนย้ายไปสู่ที่ปลอดภัยได้ โดยกองอำนวยการป้องกันและบรรเทาสาธารณภัยองค์การบริหารส่วนตำบลท่างาม แจ้งเตือนภัยไปยังชุมชน/หมู่บ้านในพื้นที่ที่คาดว่าจะเกิดภัย เพื่อส่งข้อมูลแจ้งเตือนภัยที่ถูกต้องรวดเร็วไปยังประชาชน

#### ๓.๕.๑ การแจ้งเตือนล่วงหน้า

เป็นการแจ้งข้อมูลข่าวสารที่บ่งชี้ ว่ามีแนวโน้มที่จะเกิดสาธารณสุขขึ้นในพื้นที่ที่มีความเสี่ยงไปยังชุมชน หมู่บ้าน และประชาชน เพื่อให้ติดตามข้อมูลข่าวสารและความเคลื่อนไหวอย่างต่อเนื่อง ทั้งนี้กองอำนวยการป้องกันและบรรเทาสาธารณภัยองค์การบริหารส่วนตำบลท่างาม แจ้งเตือนภัยล่วงหน้าก่อนเกิดสาธารณสุขไม่ต่ำกว่า ๑๒๐ ชั่วโมง

#### ๓.๕.๒ การแจ้งเตือนภัย

(๑) เมื่อมีการยืนยันข้อมูลว่ามีโอกาสเกิดสาธารณสุขขึ้นและประชาชนในพื้นที่ อาจได้รับผลกระทบ ให้แจ้งแนวทางปฏิบัติให้กับส่วนราชการและประชาชนในพื้นที่ทราบ โดยให้มีการแจ้งเตือนภัยไม่ต่ำกว่า ๗๒ ชั่วโมงก่อนเกิดภัย และให้มีข้อมูลการแจ้งเตือนภัย ดังนี้

(๑.๑) คาดการณ์ระยะเวลา และบริเวณพื้นที่ที่จะเกิดสาธารณสุข

(๑.๒) ผลกระทบที่อาจเกิดขึ้น และระยะเวลาหรือความยาวนานของภัย

(๑.๓) แนวทางการปฏิบัติของส่วนราชการ หน่วยงาน และประชาชนในการป้องกันตนเองให้ปลอดภัยจากสาธารณสุขที่อาจจะเกิดขึ้น ทั้งนี้ให้นำแนวทาง มาตรการ และขั้นตอนการปฏิบัติจากกองอำนวยการป้องกันและบรรเทาสาธารณภัยระดับเหนือขึ้นไปมาเป็นแนวทางในการปฏิบัติด้วย

(๒) วิธีการแจ้งเตือนภัย





หมู่บ้าน

(๒.๑) แจ้งเตือนภัยผ่านผู้นำชุมชน อาสาสมัครและเครือข่ายเฝ้าระวังของชุมชน/

(๒.๒) แจ้งเตือนประชาชนโดยตรง โดยผ่านทางสถานีโทรทัศน์ท้องถิ่น สถานีวิทยุกระจายเสียงชุมชน วิทยุสมัครเล่น โทรสาร โทรศัพท์มือถือ หอกระจายข่าว เสียงตามสาย และไซเรนเตือนภัยแบบมือหมุน โทรโข่ง นกหวีด หรือสัญญาณเสียงที่กำหนดให้เป็นสัญญาณเตือนภัยประจำตำบลหรือหมู่บ้าน ฯลฯ

๓.๕.๓ ระดับและความหมายของสีในการแจ้งเตือนภัย

แผนการป้องกันและบรรเทาสาธารณภัยแห่งชาติ พ.ศ. ๒๕๕๘ ได้กำหนดระดับของระบบการเตือนภัยไว้ ซึ่งกองอำนวยการป้องกันและบรรเทาสาธารณภัยองค์การบริหารส่วนตำบลท่างาม ได้นำระดับสีของการแจ้งเตือนภัยไปประยุกต์ใช้ให้เหมาะสมกับประเภทของสาธารณภัยในพื้นที่ ดังนี้

-  **สีแดง** หมายถึง สถานการณ์อยู่ในภาวะอันตรายสูงสุด ให้อาศัยอยู่แต่ในสถานที่ปลอดภัยและปฏิบัติตามข้อสั่งการ
-  **สีส้ม** หมายถึง สถานการณ์อยู่ในภาวะเสี่ยงอันตรายสูง เจ้าหน้าที่กำลังควบคุมสถานการณ์ให้อพยพไปยังสถานที่ปลอดภัยและปฏิบัติตามแนวทางที่กำหนด
-  **สีเหลือง** หมายถึง สถานการณ์อยู่ในภาวะเสี่ยงอันตราย มีแนวโน้มที่สถานการณ์จะรุนแรงมากขึ้น ให้จัดเตรียมความพร้อมรับสถานการณ์ และปฏิบัติตามคำแนะนำ
-  **สีน้ำเงิน** หมายถึง สถานการณ์อยู่ในภาวะเฝ้าระวัง ให้ติดตามข้อมูลข่าวสารอย่างใกล้ชิดทุก ๆ ๒๔ ชั่วโมง
-  **สีเขียว** หมายถึง สถานการณ์อยู่ในภาวะปกติ ให้ติดตามข้อมูลข่าวสารเป็นประจำ

### ๓.๕.๔ กระบวนการแจ้งเตือนภัย

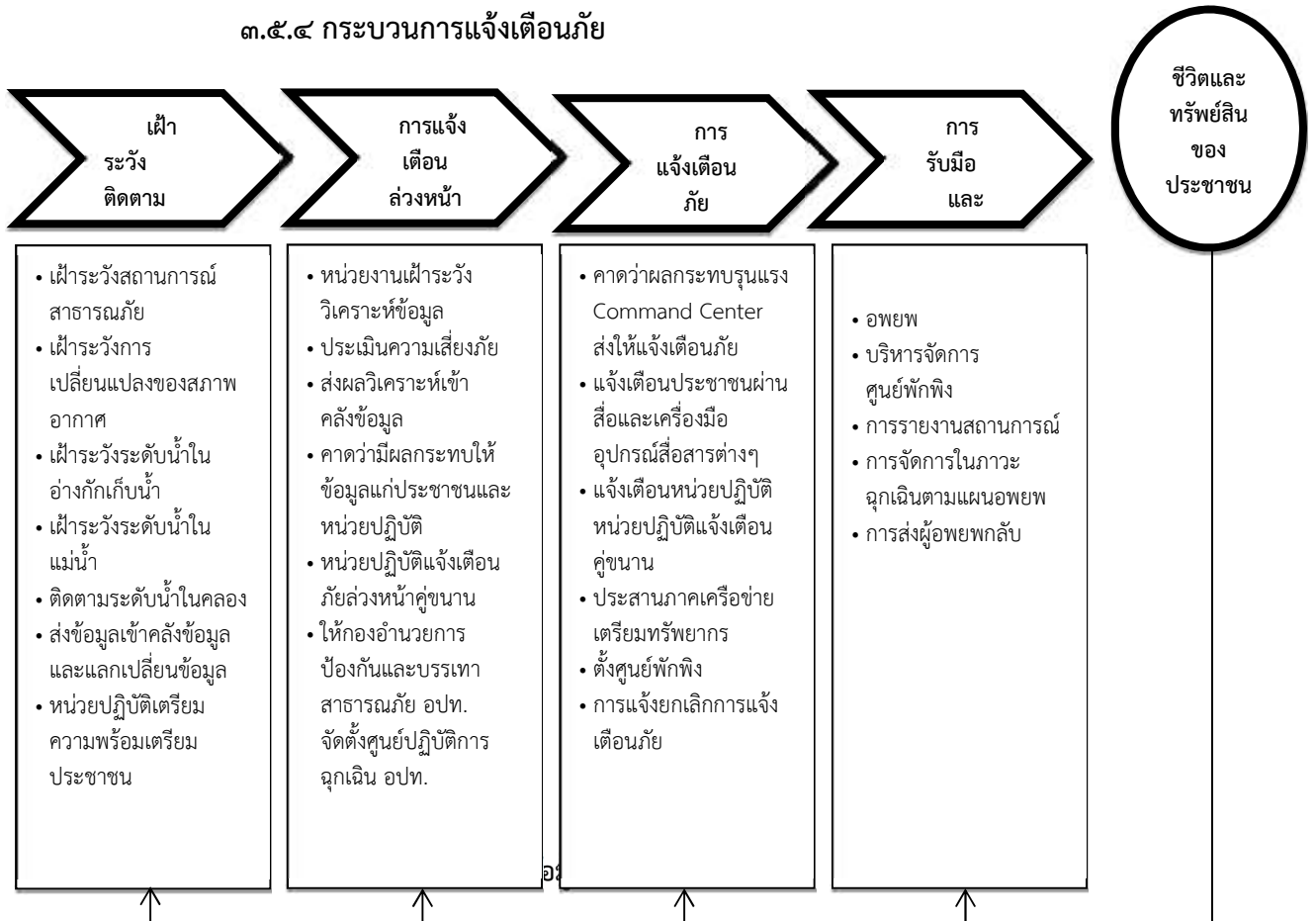

แผนภาพที่ ๓ - ๑ : กระบวนการแจ้งเตือนภัย

กองอำนาจการป้องกันและบรรเทาสาธารณภัยองค์การบริหารส่วนตำบลท่างาม จัดชุดเฝ้าระวังและติดตามสถานการณ์ พร้อมทั้งรายงานผลการปฏิบัติงานตลอด ๒๔ ชั่วโมง นับตั้งแต่ได้รับการเตือนภัย เพื่อเป็นการยืนยันการสื่อสารสองทาง (Two-way Communication) โดยปฏิบัติ ดังนี้

(๑) จัดเจ้าหน้าที่เฝ้าระวังและติดตามสถานการณ์ภัยตลอด ๒๔ ชั่วโมง และประสานกำนัน ผู้ใหญ่บ้าน ผู้นำชุมชนหรือผู้นำหมู่บ้าน เพื่อเตรียมพร้อมเฝ้าระวัง และติดตามสถานการณ์ภัยอย่างต่อเนื่อง และให้รายงานสถานการณ์การเกิดภัยมายังกองอำนาจการป้องกันและบรรเทาสาธารณภัยองค์การบริหารส่วนตำบลท่างาม ทางโทรศัพท์หมายเลข ๐ ๓๗๒๑ ๖๑๒๐ วิทยุสื่อสาร ความถี่ ๑๖๒.๒๒๕ MHz

(๒) รายงานสถานการณ์การเกิดภัยไปยังกองอำนาจการป้องกันและบรรเทาสาธารณภัยอำเภอเมืองปราจีนบุรี ทางโทรศัพท์ ๐ ๓๗๒๑ ๓๑๐๕ และโทรสาร ๐ ๓๗๒๑ ๔๐๗๓ ตามแบบรายงานเหตุด้านสาธารณภัย และวิทยุสื่อสาร ความถี่ ๑๕๗.๑๕๐ MHz



## บทที่ ๔ การปฏิบัติขณะเกิดภัย

### ๔.๑ การจัดตั้งศูนย์ปฏิบัติการฉุกเฉินองค์การบริหารส่วนตำบลท่างาม

เมื่อเกิดหรือคาดว่าจะเกิดสาธารณภัยขึ้น ให้กองอำนาจการป้องกันและบรรเทาสาธารณภัย องค์การบริหารส่วนตำบลท่างาม จัดตั้ง “ศูนย์ปฏิบัติการฉุกเฉินท้องถิ่น” ขึ้น โดยมีผู้อำนวยการท้องถิ่นเป็น ผู้ควบคุมและสั่งการ เพื่อทำหน้าที่จัดการสาธารณภัยที่เกิดขึ้นจนกว่าสถานการณ์จะกลับเข้าสู่ภาวะปกติ พร้อมทั้ง ประสานกับส่วนราชการและหน่วยงานที่เกี่ยวข้องในพื้นที่รับผิดชอบ และประสานความร่วมมือกับทุกภาคส่วนใน การจัดการสาธารณภัยทุกขั้นตอน หากในกรณีไม่สามารถควบคุมสถานการณ์สาธารณภัยตามขีดความสามารถ โดยลำพัง ให้ขอรับการสนับสนุนจากกองอำนาจการป้องกันและบรรเทาสาธารณภัยบ้านพระ กองอำนาจการ ป้องกันและบรรเทาสาธารณภัยท่างาม และ/หรือกองอำนาจการป้องกันและบรรเทาสาธารณภัยอำเภอเมือง ปราจีนบุรี

๔.๑.๑ โครงสร้างของศูนย์ปฏิบัติการฉุกเฉินองค์การบริหารส่วนตำบลท่างาม แบ่ง ออกเป็น ๓ ส่วน ๑ คณะที่ปรึกษา ๑ ศูนย์ข้อมูลประชาสัมพันธ์ร่วม ดังแสดงตามแผนภาพที่ ๔ - ๑



แผนภาพที่ ๔-๑ : โครงสร้างศูนย์ปฏิบัติการฉุกเฉินองค์การบริหารส่วนตำบลท่างาม



**หมายเหตุ :** โครงสร้างของศูนย์ปฏิบัติการฉุกเฉินของ อปท. สามารถปรับเปลี่ยนได้ตามความเหมาะสมของสถานการณ์ภัย โดยยึดหลักมาตรฐาน เอกภาพในการจัดการ และความยืดหยุ่นของโครงสร้างองค์การบริหารจัดการในภาวะฉุกเฉิน

#### ๔.๑.๒ บทบาทหน้าที่ภายในโครงสร้างศูนย์ปฏิบัติการฉุกเฉินองค์การบริหารส่วนตำบล

ทำงาน มีดังนี้

(๑) คณะที่ปรึกษา/ผู้เชี่ยวชาญ มีหน้าที่ ให้ข้อเสนอแนะ คำแนะนำ ข้อมูลทางวิชาการ การสังเคราะห์แนวโน้มสถานการณ์ และเทคนิคการปฏิบัติที่เกี่ยวข้องกับเหตุการณ์สาธารณภัยที่เกิดขึ้น โดยให้คำนึงถึงความปลอดภัยในการปฏิบัติงานเป็นสำคัญ พร้อมทั้งปฏิบัติหน้าที่อื่นใดตามที่ผู้อำนวยการท้องถิ่นเห็นสมควร

(๒) ศูนย์ข้อมูลประชาสัมพันธ์ร่วม มีหน้าที่ ประสานข้อมูลเหตุการณ์กับส่วนต่าง ๆ เพื่อสื่อสารและประชาสัมพันธ์ข้อมูลข่าวสารให้กับประชาชนและสื่อมวลชน รวมทั้งปฏิบัติการทางจิตวิทยามวลชน

(๓) ส่วนปฏิบัติการ มีหน้าที่ ปฏิบัติการลดอันตรายที่เกิดขึ้นโดยเร็ว โดยรักษาชีวิตและปกป้องทรัพย์สิน เข้าควบคุมสถานการณ์ ฟื้นฟูสู่สภาวะปกติ ค้นหาและกู้ภัย กู้ชีพ รักษาพยาบาล การแพทย์และสาธารณสุข รักษาความสงบเรียบร้อย การจราจร ผจญเพลิง โครงสร้างพื้นฐาน สารเคมีและวัตถุอันตราย ส่งกำลังบำรุง การขนส่ง อพยพ และบริหารจัดการผู้เสียชีวิต

(๔) ส่วนอำนวยการ มีหน้าที่ ติดตามสถานการณ์ วิเคราะห์แนวโน้มสถานการณ์ แจ้งเตือนภัย รวบรวม ประสานข้อมูล และประเมินความต้องการและความจำเป็นในการสนับสนุนทรัพยากรในภาวะฉุกเฉิน รวมถึงจัดเตรียมเอกสารและวางแผนเผชิญเหตุ โดยใช้ข้อมูลที่ได้รับจากส่วนปฏิบัติการเป็นฐานดำเนินการ พร้อมทั้งให้การสนับสนุนสถานที่ปฏิบัติงานแก่กองอำนวยการป้องกันและบรรเทาสาธารณภัย องค์การบริหารส่วนตำบลทำงาน/ศูนย์ปฏิบัติการฉุกเฉินองค์การบริหารส่วนตำบลทำงานฯลฯ

(๕) ส่วนสนับสนุน มีหน้าที่ ดังนี้

(๕.๑) ตอบสนองการร้องขอรับการสนับสนุนในทุก ๆ ด้านที่จำเป็น เพื่อให้การจัดการในภาวะฉุกเฉินดำเนินไปอย่างมีประสิทธิภาพและประสิทธิผล ได้แก่ สงเคราะห์ช่วยเหลือผู้ประสบภัย สาธารณูปโภค สาธารณูปการ บริการสังคม พลังงาน บริหารจัดการศูนย์พักพิงชั่วคราว ฟื้นฟูพื้นที่ประสบภัย ฟื้นฟูทรัพยากรธรรมชาติและสิ่งแวดล้อม การฟื้นฟู และงานชุมชน

(๕.๒) ตอบสนองการร้องขอรับการสนับสนุนในด้านงบประมาณ การเงินและการบัญชีและการรับบริจาค ฯลฯ

ทั้งนี้การจัดบุคลากรประจำศูนย์ปฏิบัติการฉุกเฉินท้องถิ่นรายละเอียดตามแผนภาพที่ ๔ - ๒ : (ตัวอย่าง) การจัดบุคลากรประจำศูนย์ปฏิบัติการฉุกเฉินท้องถิ่น

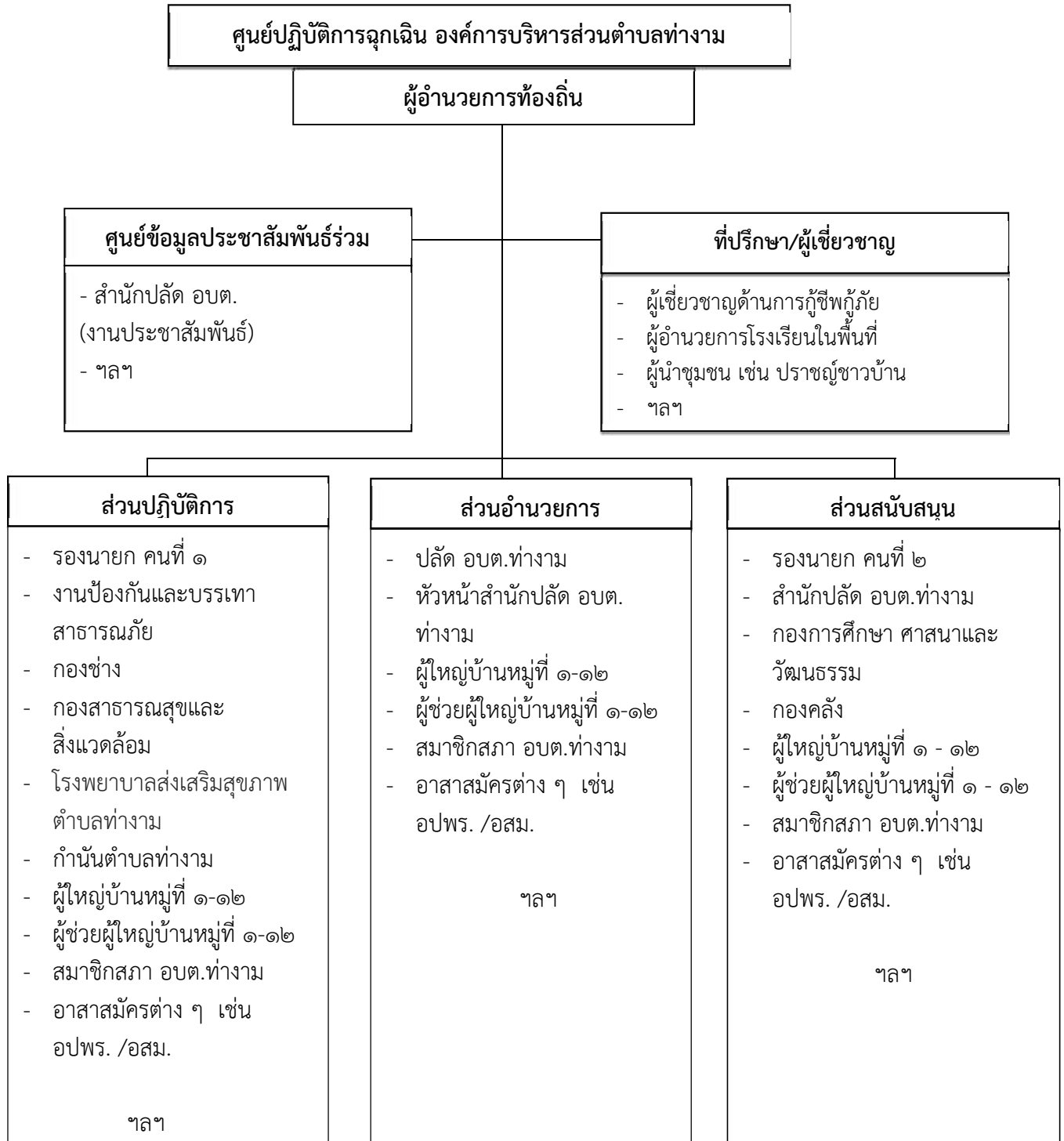

แผนภาพที่ ๔ - ๒ : การจัดบุคลากรประจำศูนย์ปฏิบัติการฉุกเฉินท้องถิ่น

หมายเหตุ : การจัดบุคลากรประจำศูนย์ปฏิบัติการฉุกเฉินท้องถิ่นปรับได้ตามความเหมาะสม ขึ้นอยู่กับสถานการณ์และความรุนแรงของสาธารณภัย และตามที่อยู่อำนาจการท้องถิ่นเห็นสมควร เพื่อประโยชน์ในการบริหารจัดการสาธารณภัยในพื้นที่

#### ๔.๒ การประกาศเขตพื้นที่ประสบสาธารณภัย

เพื่อประโยชน์ในการจัดการสาธารณภัยในเขตพื้นที่ให้ยุติโดยเร็ว แผนการป้องกันและบรรเทาสาธารณภัยแห่งชาติ พ.ศ. ๒๕๕๘ กำหนดให้ผู้อำนวยการจังหวัดเป็นผู้ออกประกาศเขตพื้นที่ประสบสาธารณภัยขนาดเล็ก (เขตพื้นที่ อปท.และอำเภอ) และพื้นที่ประสบสาธารณภัยขนาดกลาง (เขตพื้นที่จังหวัด) ดังนั้นเมื่อผู้อำนวยการจังหวัดประกาศเขตพื้นที่ประสบสาธารณภัยให้องค์กรปกครองส่วนท้องถิ่นปฏิบัติ ดังนี้

(๑) ให้ผู้บริหารท้องถิ่นขององค์กรปกครองส่วนท้องถิ่นแห่งพื้นที่นั้นในฐานะผู้อำนวยการท้องถิ่น ตามพระราชบัญญัติป้องกันและบรรเทาสาธารณภัย พ.ศ. ๒๕๕๐ รับผิดชอบและปฏิบัติหน้าที่ในการป้องกันและบรรเทาสาธารณภัยในเขตท้องถิ่นของตน และมีหน้าที่ช่วยเหลือผู้อำนวยการจังหวัดและผู้อำนวยการอำเภอตามที่ได้รับมอบหมาย

(๒) ให้ผู้อำนวยการท้องถิ่น มีอำนาจสั่งการ ควบคุม และกำกับดูแลการปฏิบัติหน้าที่ของเจ้าพนักงานและอาสาสมัคร ให้เป็นไปตามพระราชบัญญัติป้องกันและบรรเทาสาธารณภัย พ.ศ. ๒๕๕๐

(๓) เมื่อเกิดสาธารณภัยในพื้นที่ขององค์กรปกครองส่วนท้องถิ่นใด ให้ผู้อำนวยการท้องถิ่นแห่งพื้นที่นั้น เข้าดำเนินการป้องกันและบรรเทาสาธารณภัยในพื้นที่โดยเร็วเป็นลำดับแรก และแจ้งให้ผู้อำนวยการอำเภอและผู้อำนวยการจังหวัดทราบ ในกรณีที่ผู้อำนวยการท้องถิ่นมีความจำเป็นต้องได้รับความช่วยเหลือจากเจ้าหน้าที่ของรัฐหรือหน่วยงานของรัฐที่อยู่ นอกเขตขององค์กรปกครองส่วนท้องถิ่นแห่งพื้นที่ของตน ให้แจ้งผู้อำนวยการอำเภอหรือผู้อำนวยการจังหวัด เพื่อสั่งการโดยเร็ว

(๔) ในกรณีที่พื้นที่ที่เกิดหรือจะเกิดสาธารณภัยอยู่ในความรับผิดชอบของผู้อำนวยการท้องถิ่นหลายคน ผู้อำนวยการท้องถิ่นคนหนึ่งคนใด จะใช้อำนาจหรือปฏิบัติหน้าที่เข้าดำเนินการป้องกันและบรรเทาสาธารณภัยโดยเร็วไปพลางก่อน แล้วให้แจ้งผู้อำนวยการท้องถิ่นอื่นทราบโดยเร็ว

(๕) เมื่อเกิดสาธารณภัยขึ้นในเขตพื้นที่ขององค์กรปกครองส่วนท้องถิ่นแห่งพื้นที่ใด ให้เป็นหน้าที่ของผู้อำนวยการท้องถิ่น ซึ่งมีพื้นที่ติดต่อกับหรือใกล้เคียงกับองค์กรปกครองส่วนท้องถิ่นแห่งพื้นที่นั้น ที่จะสนับสนุนการป้องกันและบรรเทาสาธารณภัยที่เกิดขึ้น

(๖) ให้องค์กรปกครองส่วนท้องถิ่นในพื้นที่ให้ความช่วยเหลือผู้ประสบภัยโดยเร็ว และให้นำแผนปฏิบัติการในการป้องกันและบรรเทาสาธารณภัยขององค์กรปกครองส่วนท้องถิ่น และแผนเผชิญเหตุที่มีอยู่มาเป็นแนวทางในการปฏิบัติงาน

(๗) ให้องค์กรปกครองส่วนท้องถิ่นในพื้นที่พิจารณาระเบียบงบประมาณและกฎหมายที่เกี่ยวข้องในการช่วยเหลือผู้ประสบภัย มุ่งประโยชน์ความปลอดภัยในชีวิตและทรัพย์สินของประชาชนเป็นลำดับแรกๆ

(๘) หากเหตุการณ์สาธารณภัยนั้นเกินขีดความสามารถและศักยภาพของท้องถิ่นนั้น ๆ จะรับมือกับสาธารณภัยนั้น ๆ ได้ และผู้อำนวยการท้องถิ่นได้รับการสนับสนุน ให้แจ้งผู้อำนวยการอำเภอเพื่อสั่งการให้องค์กรปกครองส่วนท้องถิ่นอื่น ในเขตพื้นที่อำเภอให้การสนับสนุนการป้องกันและบรรเทาสาธารณภัยในพื้นที่ประสบสาธารณภัย เพื่อป้องกันบรรเทาและลดผลกระทบจากสาธารณภัยให้ยุติโดยเร็ว

ทั้งนี้ แนวทางปฏิบัติในการประกาศเขตพื้นที่ประสบสาธารณภัย ปรากฏตามภาคผนวก ฐ

#### ๔.๓ การประกาศเขตการให้ความช่วยเหลือผู้ประสบภัยพิบัติกรณีฉุกเฉิน

เมื่อมีการประกาศเขตพื้นที่ประสบสาธารณภัยแล้ว หากสาธารณภัยที่เกิดขึ้นนั้นเป็นภัยพิบัติตามระเบียบกระทรวงการคลังว่าด้วยเงินทดรองราชการเพื่อช่วยเหลือผู้ประสบภัยพิบัติกรณีฉุกเฉิน พ.ศ. ๒๕๕๖ และที่แก้ไขเพิ่มเติม และมีความจำเป็นต้องใช้จ่ายเงินทดรองราชการเพื่อช่วยเหลือผู้ประสบภัยพิบัติกรณีฉุกเฉินเพื่อบรรเทาความเดือดร้อนเฉพาะหน้าของผู้ประสบภัย แต่มีได้มุ่งหมายที่จะชดใช้ความเสียหายแก่ผู้ใด ให้เป็นอำนาจของผู้ว่าราชการจังหวัดร่วมกับคณะกรรมการให้ความช่วยเหลือผู้ประสบภัยพิบัติจังหวัด (ก.ช.ภ.จ.) ดำเนินการประกาศเขตให้ความช่วยเหลือผู้ประสบภัยพิบัติกรณีฉุกเฉินตามหลักเกณฑ์และวิธีการที่กระทรวงการคลังกำหนดต่อไป โดยมี “คณะกรรมการให้ความช่วยเหลือผู้ประสบภัยพิบัติอำเภอ” (ก.จ.ภ.อ.) มีนายอำเภอหรือปลัดอำเภอผู้เป็นหัวหน้ากิ่งอำเภอเป็นประธาน มีผู้แทนองค์กรปกครองส่วนท้องถิ่นในเขตอำเภอหรือกิ่งอำเภอนั้นหนึ่งคน สำนวความเสียหายจากภัยพิบัติที่เกิดขึ้นในอำเภอหรือกิ่งอำเภอที่รับผิดชอบและให้ความช่วยเหลือเสนอต่อ “คณะกรรมการให้ความช่วยเหลือผู้ประสบภัยพิบัติจังหวัด” (ก.ช.ภ.จ.) เพื่อประกาศเขตการให้ความช่วยเหลือฯ ต่อไป ทั้งนี้ องค์กรปกครองส่วนท้องถิ่นเป็นผู้สำรวจความเสียหายจากภัยพิบัติกรณีฉุกเฉินที่เกิดขึ้นในแต่ละพื้นที่ที่รับผิดชอบตามอำนาจหน้าที่ที่กำหนด โดยมี ก.ช.ภ.อ. เป็นผู้ตรวจสอบและกลั่นกรองการให้ความช่วยเหลือผู้ประสบภัยพิบัติจากการสำรวจความเสียหายดังกล่าวข้างต้น

#### ๔.๔ การจัดการในภาวะฉุกเฉิน

##### ๔.๔.๑ หลักการปฏิบัติ

(๑) การรายงานตัวและทรัพยากรในการป้องกันและบรรเทาสาธารณภัย ให้เจ้าหน้าที่เจ้าพนักงาน และอาสาสมัครต่าง ๆ ที่มาร่วมปฏิบัติงานเข้ารายงานตัวที่ศูนย์บัญชาการเหตุการณ์อำเภอในพื้นที่ที่เกิดภัย ก่อนรับมอบภารกิจและพื้นที่รับผิดชอบ ไปปฏิบัติ

(๒) การเข้าควบคุมสถานการณ์ คำนึงถึงหลักการ ดังนี้

(๒.๑) การปฏิบัติการณ์ระยะ ๒๔ ชั่วโมงแรก เน้นการค้นหาผู้รอดชีวิต การรักษาพยาบาลผู้บาดเจ็บ น้ำดื่ม อาหารปรุงสำเร็จ เสื้อผ้า ฯลฯ

(๒.๒) การปฏิบัติการณ์ระยะ ๒๔- ๔๘ ชั่วโมง (๑ - ๒ วัน) เน้นการค้นหาผู้รอดชีวิต และทรัพย์สิน สืบหาญาติ จัดตั้งศูนย์พักพิงชั่วคราว การรักษาพยาบาล การจัดการศพ อาหาร น้ำดื่ม ยารักษาโรค เครื่องครัว

(๒.๓) การปฏิบัติการณ์ระยะ ๔๘ - ๗๒ ชั่วโมง (๒ - ๓ วัน) เน้นการค้นหาผู้รอดชีวิต การสืบหาญาติ การรักษาพยาบาล การจัดการศพ การสงเคราะห์เบื้องต้น เงินชดเชย การค้นหาทรัพย์สินและข้อมูลการให้ความช่วยเหลือ ฯลฯ

(๒.๔) การปฏิบัติการณ์ค้นหาหลังระยะ ๗๒ ชั่วโมงขึ้นไป (หลัง ๓ วันขึ้นไป) ให้พิจารณาสนับสนุนการปฏิบัติการณ์ค้นหาในระยะ ๑-๓ วันแรก โดยเน้นการช่วยเหลือชีวิตคนก่อน ตามด้วยทรัพย์สิน พร้อมทั้งสนับสนุนการปฏิบัติงานให้ครอบคลุมและทั่วถึง ตลอดจนการสับเปลี่ยนกำลังพลเพื่อให้สามารถปฏิบัติงานได้อย่างต่อเนื่อง ฯลฯ

##### ๔.๔.๒ การควบคุมสถานการณ์และการเผชิญเหตุ

กองอำนวยการป้องกันและบรรเทาสาธารณภัยองค์การบริหารส่วนตำบลท่างาม ได้วางแผนการเผชิญเหตุสาธารณภัยที่เกิดขึ้นอย่างเป็นระบบ โดยกำหนดโครงสร้างองค์กร ข้อมูลการสนับสนุน การตัดสินใจ การควบคุม การสั่งการ และการใช้แนวทางปฏิบัติที่เหมาะสม เพื่อให้การจัดการในภาวะฉุกเฉินเป็นไปอย่างมีประสิทธิภาพ ดังนี้

(๑) การรับแจ้งเหตุและการรายงาน

ให้ผู้รับผิดชอบจัดทำรายงานข้อเท็จจริงที่เกิดขึ้น ทั้งด้านสถานการณ์ สาธารณภัย ด้านการปฏิบัติการณ์ระดับบรรเทาสาธารณภัย ด้านการให้ความช่วยเหลือ และด้านอื่น ๆ ที่จำเป็น

โดยคำนึงถึงความถูกต้อง ชัดเจน รวดเร็ว โดยให้ชุมชน/หมู่บ้านสำรวจความเสียหายและความต้องการเบื้องต้นตามแบบรายงานเหตุด่วนสาธารณสุข แล้วรายงานต่อกองอำนาจการป้องกันและบรรเทาสาธารณภัย (ระบุชื่อ อปท.)

(๒) การประเมินสถานการณ์ในภาวะฉุกเฉิน มีขั้นตอนดังต่อไปนี้

(๒.๑) นำข้อมูลที่ได้ทั้งหมดมาวิเคราะห์สถานการณ์สาธารณสุขที่เกิดขึ้น

(๒.๒) กำหนดแนวทางปฏิบัติ เลือกทางที่ดีที่สุดและมีความเสี่ยงน้อยที่สุด

(๒.๓) มีการคาดการณ์เพิ่มเติมในเรื่องปัจจัยความเสี่ยงที่เพิ่มขึ้น การขอรับ

การสนับสนุนเพิ่มเติม

(๒.๔) การจัดการข้อมูล ให้หัวหน้าทีมเป็นผู้นำในการสอบถามสำรวจ

ข้อมูลสถานที่ สิ่งที่เป็นอันตรายต่อนักกู้ภัย พร้อมทั้งบันทึกวัน เวลา ชื่อที่อยู่ผู้ให้ข้อมูล และรายงานข้อมูลให้ศูนย์ปฏิบัติการฉุกเฉินองค์การบริหารส่วนตำบลท่าบองทราบ มีการบรรยายสรุปให้ลูกทีมทราบ กำหนดพื้นที่อันตราย พื้นที่ปฏิบัติการ พื้นที่ปลอดภัย รวมทั้งจัดระบบต่าง ๆ ได้แก่ แก๊ส ไฟฟ้า ประปา เป็นต้น ซึ่งเป็นอันตรายต่อนักกู้ภัย

(๒.๕) การสั่งการ ผู้สั่งการต้องเป็นคนเดียวที่สามารถชี้แจงการปฏิบัติได้ การสั่งการต้องชัดเจน ไม่คลุมเครือ มีความมั่นใจและเด็ดขาด หัวหน้าหน่วยหรือผู้ควบคุมชุดปฏิบัติการต้องรายงานตัว ต่อผู้อยู่ในเหตุการณ์ และต่อผู้บัญชาการเหตุการณ์ ณ จุดเกิดเหตุ ทั้งก่อนการปฏิบัติและภายหลังเสร็จสิ้นภารกิจ

(๒.๖) การรวบรวมข้อมูล ได้แก่ ปัญหาอุปสรรคข้อขัดข้อง สาเหตุของการเกิดเหตุการณ์ ผลการปฏิบัติ รวมทั้งแนวทางการแก้ไขและนำข้อเสนอแนะมาวิเคราะห์

(๓) การจัดการในภาวะฉุกเฉิน

แนวทางปฏิบัติในการบัญชาการเหตุการณ์ (Incident Command) กองอำนาจการป้องกันและบรรเทาสาธารณภัยองค์การบริหารส่วนตำบลท่าบอง กำหนดโครงสร้างองค์กรปฏิบัติรับผิดชอบในการจัดการสาธารณสุขในภาวะฉุกเฉิน ในแบบโครงสร้างของศูนย์ปฏิบัติการฉุกเฉินองค์การบริหารส่วนตำบลท่าบอง (การจัดการสาธารณสุขระดับ ๑) โดยมีผู้อำนวยการท้องถิ่นเป็นผู้อำนวยการศูนย์ปฏิบัติการฉุกเฉินองค์การบริหารส่วนตำบลท่าบอง มีอำนาจในการควบคุม สั่งการ และบัญชาการในการป้องกันและบรรเทาสาธารณสุขที่เกิดขึ้นในพื้นที่ หากสาธารณสุขที่เกิดขึ้นในพื้นที่ที่องค์การบริหารส่วนตำบลท่าบอง ลูกหลานขยายเป็นวงกว้าง ประชาชนได้รับผลกระทบจำนวนมาก และผู้อำนวยการจังหวัดตัดสินใจยกระดับการจัดการสาธารณสุขขององค์การบริหารส่วนตำบลท่าบอง เป็นการจัดการสาธารณสุขขนาดกลาง (ระดับ ๒) ศูนย์ปฏิบัติการฉุกเฉินองค์การบริหารส่วนตำบลท่าบอง จะต้องรับข้อสั่งการจากกองอำนาจการป้องกันและบรรเทาสาธารณสุขจังหวัดไปปฏิบัติ โดยได้กำหนดรูปแบบองค์กรปฏิบัติในระดับพื้นที่ ตามตารางที่ ๔ - ๑

ตารางที่ ๔ - ๑ : รูปแบบองค์กรปฏิบัติในการป้องกันและบรรเทาสาธารณสุขระดับพื้นที่

ระดับการจัดการสาธารณสุข	องค์กรรับผิดชอบการจัดการสาธารณสุขในภาวะปกติ	องค์กรรับผิดชอบในภาวะฉุกเฉิน (เมื่อเกิดหรือคาดว่าจะเกิดสาธารณสุข)	ผู้บัญชาการ (ผู้มีอำนาจตามกฎหมาย)
ระดับ ๑ (อำเภอ/อบต. เข้าควบคุมสถานการณ์)	กองอำนาจการป้องกันและบรรเทาสาธารณสุของค์การบริหารส่วนตำบลท่าบอง - กอปก.อบต. ๑๑ แห่ง - กอปก.ทต. ๒ แห่ง	- ศูนย์ปฏิบัติการฉุกเฉินท้องถิ่น โดย กอปก.อปท. จัดตั้ง	ผู้อำนวยการท้องถิ่น

	- กอปภ.ทม. ๑ แห่ง กองอำนาจการป้องกันและ บรรเทาสาธารณภัยอำเภอ - (กอปภ.อ.) จำนวน ๗ แห่ง	- ศูนย์บัญชาการเหตุการณ์อำเภอ (ศบก.อ.) จำนวน ๗ แห่ง โดย กอปภ.อ. จัดตั้ง	ผู้อำนวยการ อำเภอ
--	--	---	----------------------

(๔) การค้นหาและช่วยชีวิต

- กำหนดเขตและกันเขตพื้นที่ประสบภัย ห้ามไม่ให้ผู้ที่ไม่มีหน้าที่และความรับผิดชอบ  
เข้าพื้นที่ประสบภัย
- สนธิกำลังเข้าปฏิบัติการค้นหาช่วยเหลือผู้ประสบภัยโดยเร็ว โดยส่งใช้หน่วย  
กู้ชีพกู้ภัยเข้าปฏิบัติการในพื้นที่ประสบภัย พร้อมอุปกรณ์ เครื่องมือ เครื่องจักร ที่จำเป็นในการกู้ชีพกู้ภัย
- กรณีมีสถานการณ์รุนแรง ควรจัดหาอุปกรณ์ที่ใช้เทคโนโลยีขั้นสูงมาใช้ในการกู้ภัย

ตารางที่ ๔ - ๒ : การปฏิบัติขณะเกิดภัยของกองอำนาจการป้องกันและบรรเทาสาธารณภัยองค์การบริหาร  
ส่วนตำบลท่างาม

ลำดับ ที่	การปฏิบัติ	ส่วนงานที่ รับผิดชอบ	หน่วย รับผิดชอบ/ ผู้รับผิดชอบ ในพื้นที่
๑	จัดตั้งศูนย์ปฏิบัติการฉุกเฉินท้องถิ่น (ตามข้อ ๔.๑)	ส่วนอำนาจการ	
๒	รับแจ้งเหตุและรายงานสถานการณ์ จัดเตรียมเจ้าหน้าที่ เพื่อรับแจ้งเหตุและรายงานสถานการณ์ให้กองอำนาจการ ป้องกันและบรรเทาสาธารณภัยองค์การบริหารส่วนตำบลท่างาม และกอง อำนาจการป้องกันและบรรเทาสาธารณภัยอำเภอเมืองปราจีนบุรีทราบ เพื่อจะ ได้เสนอผู้ว่าราชการจังหวัดปราจีนบุรี/ผู้อำนวยการจังหวัดปราจีนบุรี พิจารณา ประกาศเขตพื้นที่ประสบสาธารณภัยและประกาศเขตพื้นที่การให้ความ ช่วยเหลือฯ ต่อไปจนกว่าสถานการณ์สิ้นสุด	ส่วนอำนาจการ	
๓	ออกสำรวจพื้นที่และประเมินสถานการณ์ จัดชุดเคลื่อนที่เร็วเข้าสำรวจพื้นที่และประเมินสถานการณ์ เพื่อวางแผนรับ มือ กับสถานการณ์ภัย	ส่วนอำนาจการ	
๔	ประเมินสถานการณ์ในภาวะฉุกเฉิน วิเคราะห์และประเมินสถานการณ์การเกิดสาธารณภัย เพื่อการตัดสินใจ แก้ปัญหา โดยพิจารณาเรื่องความรุนแรง ระยะเวลาการเกิดภัย พื้นที่และ ประชาชนผู้ที่ได้รับผลกระทบ ความเปราะบาง และความสามารถของพื้นที่ ในการรับภัย แนวโน้มการเกิดภัยซ้ำขึ้นอีก ภัยที่ตามมา รวมถึงภัยที่มีความ ซับซ้อน เพื่อกำหนดแนวทางการตอบโต้และการแจ้งเตือนภัย	ส่วนอำนาจการ	
๕	บริหารจัดการข้อมูลข่าวสารในภาวะฉุกเฉินอย่างถูกต้อง ชัดเจนและเป็นระบบ	ส่วนอำนาจการ	
๖	แจ้งเตือนประชาชน	ส่วนอำนาจการ	



ลำดับ ที่	การปฏิบัติ	ส่วนงานที่ รับผิดชอบ	หน่วย รับผิดชอบ/ ผู้รับผิดชอบ ในพื้นที่
	<p>(๑) ตรวจสอบข้อมูลยืนยันความถูกต้องของการเกิดสาธารณภัยจากหน่วยงานที่เกี่ยวข้องทุกแห่ง ก่อนแจ้งเตือนผ่านช่องทางการสื่อสารทุกชนิด</p> <p>(๒) ดำเนินการแจ้งเตือนภัยไปยังชุมชนพื้นที่ประสบภัยและพื้นที่ข้างเคียง โดยขยายการสื่อสาร เครื่องมืออุปกรณ์เตือนภัยที่มีอยู่ของชุมชน เช่น วิทยุชุมชน หอกระจายข่าว หอเตือนภัย โทรโข่ง เป็นต้น</p> <p>(๓) ข้อมูลการแจ้งเตือนภัยต้องชัดเจน ทันเวลา ถูกต้อง และเข้าใจง่าย บ่งบอกถึงอันตรายที่กำลังจะเกิดขึ้นกับชีวิตและทรัพย์สิน วิธีการปฏิบัติของประชาชน รวมทั้งวิธีการแจ้งเหตุ โดยต้องแจ้งเตือนจนกว่าสถานการณ์ภัยจะสิ้นสุด</p> <p>(๔) ในกรณีเกิดไฟฟ้าดับ การสื่อสาร เครื่องมือ สัญญาณเตือนภัยไม่สามารถใช้ได้ ให้ใช้สัญลักษณ์การเตือนภัย เช่น ธง นกหวีด หรือการเตือนภัยอื่นที่ได้มีการซักซ้อมความเข้าใจกับประชาชนไว้แล้ว เป็นต้น</p>		
๗	<p><b>อพยพผู้ประสบภัย</b></p> <p>กรณีเมื่อเกิดหรือใกล้จะเกิดสาธารณภัยในพื้นที่ และมีผู้อยู่อาศัยในพื้นที่นั้นจะเกิดอันตราย โดยอพยพเฉพาะเท่าที่จำเป็นแก่การป้องกันและบรรเทาสาธารณภัย พร้อมทั้งรายงานผู้อำนวยการท้องถิ่น ผู้อำนวยการอำเภอ ตามลำดับรายละเอียดปรากฏตาม ข้อ ๔.๗</p>	ส่วนปฏิบัติการ	
๘	<p><b>กำหนดพื้นที่เตรียมปฏิบัติการ (Staging Area)</b></p> <p>เป็นพื้นที่เตรียมปฏิบัติการจัดตั้งขึ้น เพื่อใช้เป็นสถานที่จัดเก็บและพักรอชั่วคราวของทรัพยากร (วัสดุอุปกรณ์ เครื่องมือ เครื่องจักรกล ยานพาหนะ) ที่ได้มาและพร้อมใช้ เพื่อรอการส่งใช้ทรัพยากร</p>	ส่วนอำนวยการ	
๙	<p><b>ระดมทรัพยากรเข้าสนับสนุนการจัดการสาธารณภัย</b></p> <p>(๑) ระดมทรัพยากรทั้งกำลังคน วัสดุอุปกรณ์ เครื่องมือ เครื่องจักร มาয়ังจุดรวบรวมทรัพยากร เพื่อรอรับการมอบหมายภารกิจให้พร้อมใช้ตลอด ๒๔ ชั่วโมง เพื่อรอการส่งใช้เข้าสนับสนุนการปฏิบัติการในพื้นที่ประสบภัย</p> <p>(๒) ระดมทรัพยากรเข้าพื้นที่เตรียมปฏิบัติการ (Staging Area) พร้อมทั้งจัดเตรียม เครื่องจักรกล ยานพาหนะ วัสดุอุปกรณ์ เครื่องมือเครื่องใช้ และพลังงาน เพื่อจัดการสาธารณภัย</p>	ส่วนสนับสนุน	
๑๐	<p><b>กำหนดและแบ่งโซนพื้นที่ในการสนับสนุนการเผชิญเหตุ</b></p> <p>ออกเป็น ๔ โซน ประกอบด้วย</p> <p>โซนที่ ๑ ประกอบด้วย หมู่ที่ ๑ ๒ ๑๒ มีผู้ใหญ่บ้านหมู่ที่ ๑ ๒ ๑๒ รับผิดชอบพื้นที่</p> <p>โซนที่ ๒ ประกอบด้วย หมู่ที่ ๓ ๔ ๕ มีผู้ใหญ่บ้านหมู่ที่ ๓ ๔ ๕ รับผิดชอบพื้นที่</p>	ส่วนอำนวยการ	



ลำดับ ที่	การปฏิบัติ	ส่วนงานที่ รับผิดชอบ	หน่วย รับผิดชอบ/ ผู้รับผิดชอบ ในพื้นที่
	<p>โซนที่ ๓ ประกอบด้วย หมู่ที่ ๖ ๗ ๘ มีกำนัน/ผู้ใหญ่บ้านหมู่ที่ ๖ ๗ ๘ รับผิดชอบพื้นที่</p> <p>โซนที่ ๔ ประกอบด้วย หมู่ที่ ๙ ๑๐ ๑๑ มีผู้ใหญ่บ้านหมู่ที่ ๙ ๑๐ ๑๑ รับผิดชอบพื้นที่</p> <p><b>หมายเหตุ :</b> สามารถปรับโซนพื้นที่ได้ตามสถานการณ์และขนาดของพื้นที่</p>		
๑๑	<p><b>จัดชุดปฏิบัติการเคลื่อนที่เร็วเข้าปฏิบัติการจัดการสาธารณสุข</b> สั่งให้หน่วยกู้ชีพ กู้ภัย เข้าปฏิบัติการในพื้นที่ประสบภัย เพื่อควบคุม สถานการณ์ไม่ให้ลุกลามขยายตัว</p>	ส่วนปฏิบัติการ	
	<p>ให้เจ้าหน้าที่ เจ้าพนักงาน และอาสาสมัครต่าง ๆ ที่มาร่วมปฏิบัติงานเข้ารายงาน ตัวที่ศูนย์ปฏิบัติการฉุกเฉินองค์การบริหารส่วนตำบลท่างามก่อนเพื่อรับมอบ ภารกิจและพื้นที่รับผิดชอบไปปฏิบัติ รวมถึงเครื่องมือ อุปกรณ์ในการเข้า สนับสนุนจัดการสาธารณสุข</p>	ส่วนปฏิบัติการ	
๑๒	<p><b>การเผชิญเหตุ</b></p> <p>(๑) การปฏิบัติการระยะ ๒๔ ชั่วโมงแรก ให้ความสำคัญในการค้นหา ผู้รอดชีวิตเป็นลำดับแรก ต่อด้วยการรักษาพยาบาลผู้บาดเจ็บ มีแนวทางปฏิบัติ ดังนี้</p> <p>(๑.๑) กำหนดเขตและกันเขตพื้นที่ประสบภัย ห้ามมิให้ผู้ที่ไม่มีหน้าที่และ ความรับผิดชอบที่เกี่ยวข้องเข้าพื้นที่ประสบภัยโดยเด็ดขาด</p> <p>(๑.๒) สนธิกำลังเข้าปฏิบัติการค้นหาช่วยเหลือผู้ประสบภัยโดยเร็ว ดังนี้</p> <p>(๑.๒.๑) สั่งการให้หน่วยกู้ชีพกู้ภัยที่มีศักยภาพเข้าปฏิบัติงานใน พื้นที่ประสบภัย</p> <p>(๑.๒.๒) สั่งการให้เจ้าหน้าที่ที่รับผิดชอบเครื่องมือ เครื่องจักร ที่ จำเป็นในการกู้ชีพกู้ภัย เข้าปฏิบัติงานในพื้นที่ประสบภัย</p> <p>(๑.๒.๓) อพยพประชาชนและสัตว์เลี้ยงตามความจำเป็นของ สถานการณ์ภัย</p> <p>(๑.๒.๔) กรณีพื้นที่ใดเป็นพื้นที่วิกฤต ไม่สามารถเข้าพื้นที่โดยทาง รถยนต์หรือทางเรือได้ ให้ประสานขอรับการสนับสนุนเฮลิคอปเตอร์จาก หน่วยงานทหารหรือตำรวจในพื้นที่ หรือพื้นที่ใกล้เคียงเพื่อช่วยเหลือผู้ประสบภัย อย่างเร่งด่วน</p> <p>(๑.๒.๕) จัดตั้งศูนย์พักพิงชั่วคราวแก่ผู้ประสบภัยที่บ้านเรือน เสียหายอย่างเร่งด่วนเป็นลำดับแรก และจัดระเบียบศูนย์พักพิงชั่วคราว พร้อม ตั้งลงทะเบียนผู้อพยพ</p> <p>(๑.๒.๖) ระดมกำลังแพทย์และพยาบาลจากโรงพยาบาลส่งเสริม สุขภาพประจำตำบลใกล้เคียง เข้าช่วยปฏิบัติงานในพื้นที่ประสบภัย</p>	ส่วนปฏิบัติการ	

ลำดับ ที่	การปฏิบัติ	ส่วนงานที่ รับผิดชอบ	หน่วย รับผิดชอบ/ ผู้รับผิดชอบ ในพื้นที่
	<p>(๑.๒.๗) กรณีโครงสร้างพื้นฐานได้รับความเสียหายให้เร่งซ่อมแซมเส้นทางคมนาคม ระบบสื่อสาร ไฟฟ้า และประปา แล้วแต่กรณี ให้สามารถใช้การได้หรือจัดทำระบบสำรองเพื่อให้ชุดปฏิบัติการสามารถปฏิบัติงานในพื้นที่ได้</p> <p>(๑.๒.๘) จัดเตรียมเครื่องอุปโภคบริโภคพื้นฐาน ตลอดจนจัดหาอาหารที่ปรุงสำเร็จ น้ำดื่ม เครื่องยุงชีวะที่จำเป็นให้แก่ประชาชนและเจ้าหน้าที่ที่ปฏิบัติงานในพื้นที่ประสบภัยให้เพียงพอและทั่วถึง</p> <p><b>(๒) การปฏิบัติการระยะ ๒๔ - ๔๘ ชั่วโมง (๑ - ๒ วัน)</b> ให้ความสำคัญในการค้นหาผู้รอดชีวิตและทรัพย์สิน การสืบหาญาติ การจัดตั้งศูนย์พักพิงชั่วคราว การรักษาพยาบาล การจัดการศพ อาหาร น้ำดื่ม ยารักษาโรค เครื่องครัว ข้อมูลสถานการณ์ มีแนวทางปฏิบัติ ดังนี้</p> <p>(๒.๑) สำรวจความต้องการของผู้ประสบภัยในเบื้องต้น เพื่อกำหนดมาตรการช่วยเหลืออย่างต่อเนื่องในช่วงระหว่างเกิดภัยและจัดทำบัญชีการช่วยเหลือผู้ประสบภัย</p> <p>(๒.๒) จัดเจ้าหน้าที่ปฏิบัติงานด้านการรักษาพยาบาล และเวชภัณฑ์ ที่จำเป็นมายังพื้นที่ประสบภัยและเตรียมสถานพยาบาลสำรองให้เพียงพอ</p> <p>(๒.๓) จัดส่งปัจจัยสี่ที่จำเป็นต่อการดำรงชีวิต เช่น อาหาร น้ำดื่ม เครื่องนุ่งห่ม และยารักษาโรค เป็นต้น มายังศูนย์พักพิงชั่วคราว</p> <p>(๒.๔) ตรวจสอบเส้นทางคมนาคมที่ได้รับความเสียหายจากสาธารณภัย พร้อมทั้งติดป้ายเตือน หรือวางแผนปิดกั้นช่องทางจราจรให้ประชาชนผู้ใช้เส้นทางทราบ จัดเจ้าหน้าที่ตำรวจหรืออาสาสมัครอำนวยความสะดวกการจราจรในจุดอันตราย</p> <p>(๒.๕) รักษาความสงบเรียบร้อยและจัดการจราจรในพื้นที่ประสบภัยและศูนย์พักพิงชั่วคราว</p> <p>(๒.๖) ตั้งศูนย์ข้อมูลผู้ประสบภัย เพื่อรวบรวมและเป็นแหล่งข้อมูล ในการติดต่อประสานงานให้ประชาชนสามารถสอบถามข้อมูลผู้บาดเจ็บและเสียชีวิตได้</p> <p><b>(๓) การปฏิบัติการระยะ ๔๘ - ๗๒ ชั่วโมง (๒ - ๓ วัน)</b> ให้ความสำคัญกับการค้นหาผู้รอดชีวิตอย่างต่อเนื่องจากปฏิบัติการระยะ ๒๔ - ๔๘ ชั่วโมงแรก การสืบหาญาติ การรักษาพยาบาล การจัดการศพ การสงเคราะห์เบื้องต้น อาหาร น้ำดื่ม ยารักษาโรค เงินชดเชย การค้นหาทรัพย์สิน และข้อมูลการให้ความช่วยเหลือ มีแนวทางปฏิบัติ ดังนี้</p> <p>(๓.๑) กรณีมีผู้เสียชีวิตจำนวนมากให้จัดเตรียมสถานที่และอุปกรณ์ เก็บรักษาศพในระยะแรก (วัดและตู้แช่ศพ) พร้อมทั้งให้หน่วยงานที่เกี่ยวข้องตรวจชันสูตรเบื้องต้น บันทึกข้อมูลศพ การเก็บรักษาหลักฐาน และเตรียมข้อมูลทั้งหมดเพื่อการตรวจพิสูจน์เอกลักษณ์บุคคล</p>		

ลำดับ ที่	การปฏิบัติ	ส่วนงานที่ รับผิดชอบ	หน่วย รับผิดชอบ/ ผู้รับผิดชอบ ในพื้นที่
	<p>(๓.๒) การจัดหน่วยบริการประกันสังคมเคลื่อนที่และให้บริการทางการแพทย์</p> <p>(๓.๓) การประเมินสถานการณ์ภัยอย่างใกล้ชิด ตลอดจนประสาน การช่วยเหลือ รับผิดชอบต่อร้องทุกข์ ประสานรับข้อมูลความเสียหายเบื้องต้น ความต้องการเบื้องต้น</p> <p><b>(๔) การปฏิบัติการระยะ ๗๒ ชั่วโมง (๓ วัน) ขึ้นไป</b> ให้พิจารณาสนับสนุนการปฏิบัติการณ์การระยะ ๒๔ ชั่วโมงแรก (๑ วัน) เป็นลำดับแรกก่อน การปฏิบัติการณ์การระยะ ๒๔ - ๔๘ ชั่วโมง (๑ - ๒ วัน) และการปฏิบัติการณ์การระยะ ๔๘ - ๗๒ ชั่วโมง (๒ - ๓ วัน) ตามลำดับ โดยเน้นการช่วยเหลือชีวิตคนก่อน ตามด้วยทรัพย์สิน พร้อมทั้งสนับสนุนการปฏิบัติงานให้ครอบคลุมและทั่วถึง ตลอดจนการปรับเปลี่ยนกำลังพลเพื่อให้สามารถปฏิบัติงานได้อย่างมีประสิทธิภาพและต่อเนื่อง</p>		
๑๓	ปกป้องสถานที่สำคัญ เช่น โรงพยาบาล โรงเรียน วัด เขตพระราชฐาน แหล่งโบราณสถาน (ถ้ามี) เป็นต้น และปกป้องระบบสาธารณูปโภค เช่น ระบบไฟฟ้า ระบบประปา เป็นต้น	ส่วนปฏิบัติการ	
๑๔	การจัดตั้งและบริหารจัดการศูนย์พักพิงชั่วคราว (กรณีที่มีการอพยพ) รายละเอียดตามข้อ ๔.๑๐	ส่วนสนับสนุน	
๑๕	<p><b>สงเคราะห์ช่วยเหลือผู้ประสบภัย</b></p> <p>สงเคราะห์ช่วยเหลือผู้ประสบภัยและจัดส่งปัจจัยที่จำเป็นต่อการดำรงชีวิต เช่น อาหาร น้ำดื่ม และเครื่องนุ่งห่ม เป็นต้น ไปยังพื้นที่ประสบภัย</p>	ส่วนสนับสนุน	
๑๖	<p><b>การประเมินความเสียหายและความต้องการความช่วยเหลือในช่วงขณะเกิดภัย</b></p> <p>องค์กรปกครองส่วนท้องถิ่นแห่งพื้นที่สำรวจและจัดทำข้อมูลความต้องการของผู้ประสบภัยในเบื้องต้น และรายงานให้อำเภอเพื่อประกอบการร้องขอการสนับสนุน และนำไปกำหนดเป็นมาตรการและแนวทางในการช่วยเหลือ เช่น ความช่วยเหลือ ด้านอาหาร น้ำดื่ม การรักษาพยาบาล สุขอนามัยและการกำจัดสิ่งปฏิกูล เป็นต้น</p>	ส่วนอำนวยการ	
๑๗	<p><b>จัดตั้งศูนย์ประสานข้อมูลร่วม (Joint Information Center : JIC)</b></p> <p>ณ พื้นที่ที่เกิดเหตุ ซึ่งอยู่ภายใต้การกำกับ ดูแล ของศูนย์ข้อมูลประชาสัมพันธ์ร่วม เพื่อทำหน้าที่ประสานข้อมูลข่าวสารสาธารณะที่เกี่ยวข้องกับการดำเนินกิจกรรมการจัดการเหตุฉุกเฉิน และเป็นศูนย์ที่อยู่ใกล้ชิดกับเหตุการณ์ สามารถเข้าถึงข้อมูลที่มีการเปลี่ยนแปลงได้ตลอดเวลา จึงเป็นศูนย์กลางของการติดต่อสำหรับสื่อข่าวสารทุกประเภทที่ได้รับการกลั่นกรองและรับรองข้อมูล เพื่อกระจายข้อมูลข่าวสาร</p>	ศูนย์ข้อมูล ประชาสัมพันธ์ ร่วม	

ลำดับ ที่	การปฏิบัติ	ส่วนงานที่ รับผิดชอบ	หน่วย รับผิดชอบ/ ผู้รับผิดชอบ ในพื้นที่
	ให้เกิดความถูกต้อง รวดเร็ว เป็นปัจจุบัน และต่อเนื่อง โดยให้เจ้าหน้าที่ข้อมูลข่าวสารสาธารณะเข้ามาอยู่รวมกันใน ศูนย์ประสานข้อมูลร่วม		
๑๘	-กรณีมีผู้เสียชีวิตจำนวนมาก จัดให้มีการพิสูจน์เอกลักษณ์บุคคลให้เป็นไปตามอำนาจหน้าที่การปฏิบัติของสำนักงานตำรวจแห่งชาติ และหรือ ตามบันทึกข้อตกลงระหว่างหน่วยงานที่เกี่ยวข้อง - กำหนดให้มีสถานที่รองรับศพ เก็บรักษาศพ (วัดและตู้แช่ศพ) และการเคลื่อนย้ายศพ หรือนำศพไปตรวจพิสูจน์เอกลักษณ์บุคคลตามระเบียบกฎหมายที่เกี่ยวข้องอย่างเป็นระบบ	ส่วนปฏิบัติการ	
๑๙	เมื่อสาธารณภัยที่เกิดขึ้นในพื้นที่ยุติแล้ว ให้ผู้อำนวยการท้องถิ่นรายงานสถานการณ์สาธารณภัยให้ผู้อำนวยการอำเภอทราบ และเมื่อมีการประกาศหรือยืนยันสถานการณ์สาธารณภัยในพื้นที่ยุติลงแล้ว ให้ดำเนินการอพยพประชาชนกลับที่ตั้งอย่างปลอดภัย	ส่วนอำนวยการ	
๒๐	<b>อพยพกลับ</b> กรณีสถานการณ์สาธารณภัยยุติ เมื่อได้รับแจ้งข่าวการยกเลิกสถานการณ์สาธารณภัยอย่างชัดเจน ให้ผู้นำชุมชนหรือกลุ่มผู้นำอพยพรีบแจ้งผู้อพยพเพื่อเตรียมความพร้อมในการอพยพกลับไปอยู่ที่อยู่อาศัยต่อไป โดยจัดระเบียบและลำดับก่อนหลังการอพยพกลับ พร้อมทั้งประสานงานกับเจ้าหน้าที่ที่ดำเนินการควบคุมดูแลการอพยพกลับ	ส่วนปฏิบัติการ	
๒๑	<b>หากสถานการณ์สาธารณภัยมีความรุนแรง</b> และหรืออาจจะเกิดสาธารณภัยซ้ำซ้อน เกินขีดความสามารถของ อปท. ให้ร้องขอรับการสนับสนุนจากองค์กรปกครองส่วนท้องถิ่นข้างเคียงหรืออำเภอ ให้ประสานขอรับการสนับสนุนจากกองอำนวยการป้องกันและบรรเทาสาธารณภัยองค์การบริหารส่วนตำบลบ้านพระ/กองอำนวยการป้องกันและบรรเทาสาธารณภัยองค์การบริหารส่วนตำบลโคกไม้ลาย และกองอำนวยการป้องกันและบรรเทาสาธารณภัยอำเภอเมืองปราจีนบุรี เพื่อดำเนินการในส่วนที่เกี่ยวข้องต่อไป	ส่วนอำนวยการ	

#### ๔.๕ การสื่อสารในภาวะฉุกเฉิน

การเตรียมความพร้อมด้านระบบและเครื่องมือสื่อสารของกองอำนวยการป้องกันและบรรเทาสาธารณภัยองค์การบริหารส่วนตำบลท่างาม มอบหมายให้ นายมานะชัย แก้วบุตดี ตำแหน่ง พนักงานขับเครื่องจักรกลขนาดเบา (รถน้ำอเนกประสงค์) ติดต่อประสานงานระหว่างหน่วยงานของส่วนราชการ รัฐวิสาหกิจ และภาคเอกชน สำหรับการประสานงาน ด้านการป้องกันและบรรเทาสาธารณภัย ตลอดจนกิจการอื่น ๆ ในภาวะปกติ และในภาวะไม่ปกติ โดยกำหนดให้นายมานะชัย แก้วบุตดี ตำแหน่ง พนักงานขับเครื่องจักรกลขนาดเบา เป็นผู้ควบคุมดูแลการใช้งานภายในกองอำนวยการป้องกันและบรรเทาสาธารณภัยองค์การบริหารส่วนตำบลท่างาม

##### ๔.๕.๑ การปฏิบัติงานด้านการสื่อสารกรณีเกิดเหตุฉุกเฉิน

(๑) จัดตั้งศูนย์สื่อสารและจัดให้มีระบบสื่อสารหลัก ระบบสื่อสารรอง และระบบสื่อสารอื่น ๆ ที่จำเป็นให้ใช้งานได้ตลอด ๒๔ ชั่วโมง ให้สามารถเชื่อมโยงระบบสื่อสารดังกล่าวกับหน่วยงานอื่นได้ตามปกติโดยเร็วอย่างทั่วถึงทุกพื้นที่

(๒) ใช้โครงข่ายสื่อสารทางโทรศัพท์ โทรสาร และวิทยุสื่อสารเป็นหน่วยงานหลัก หน่วยงานหลักที่วางระบบสื่อสารในภาวะฉุกเฉิน ได้แก่องค์การบริหารส่วนตำบลท่างาม หมายเลขโทรศัพท์ ๐ ๓๗๒๑ ๖๑๒๐

#### ๔.๕.๒ หน่วยงานสนับสนุน ได้แก่

ลำดับที่	ชื่อหน่วยงาน	นามเรียกขาน	ความถี่วิทยุ	โทรศัพท์	โทรสาร	หมายเหตุ
๑	อบต.บ้านพระ	บ้านพระ	๑๖๒.๑๕๐	๐ ๓๗๔๗ ๑๓๔๕	๐ ๓๗๔๗ ๒๐๗๐	
๒	อบต.โคกไม้ลาย	-	-	๐ ๓๗๔๕ ๗๒๑๑	๐ ๓๗๔๕ ๗๒๑๑	
๓	อบต.รอบเมือง	-	-	๐ ๓๗๒๑ ๖๙๑๘	๐ ๓๗๒๑ ๖๙๐๘	
๔	อบต.ดงพระราม	-	-	๐ ๓๗๖๒ ๙๖๖๑	๐ ๓๗๖๒ ๙๖๖๑	
๕	ทต.นาปรือ	นาปรือ	๑๕๕.๓๐๐	๐ ๓๗๔๐ ๗๔๙๕	๐ ๓๗๔๘ ๒๐๐๖	
๖	ทม.เมือง	โพธิ์ทอง	๑๖๒.๕๕๐	๐ ๓๗๒๑ ๑๐๙๙	๐ ๓๗๒๑ ๒๑๖๓	
๗	อำเภอมือง	ชัยพฤกษ์	๑๕๗.๑๕๐	๐ ๓๗๒๑ ๓๑๐๕	๐ ๓๗๒๑ ๔๐๗๓	

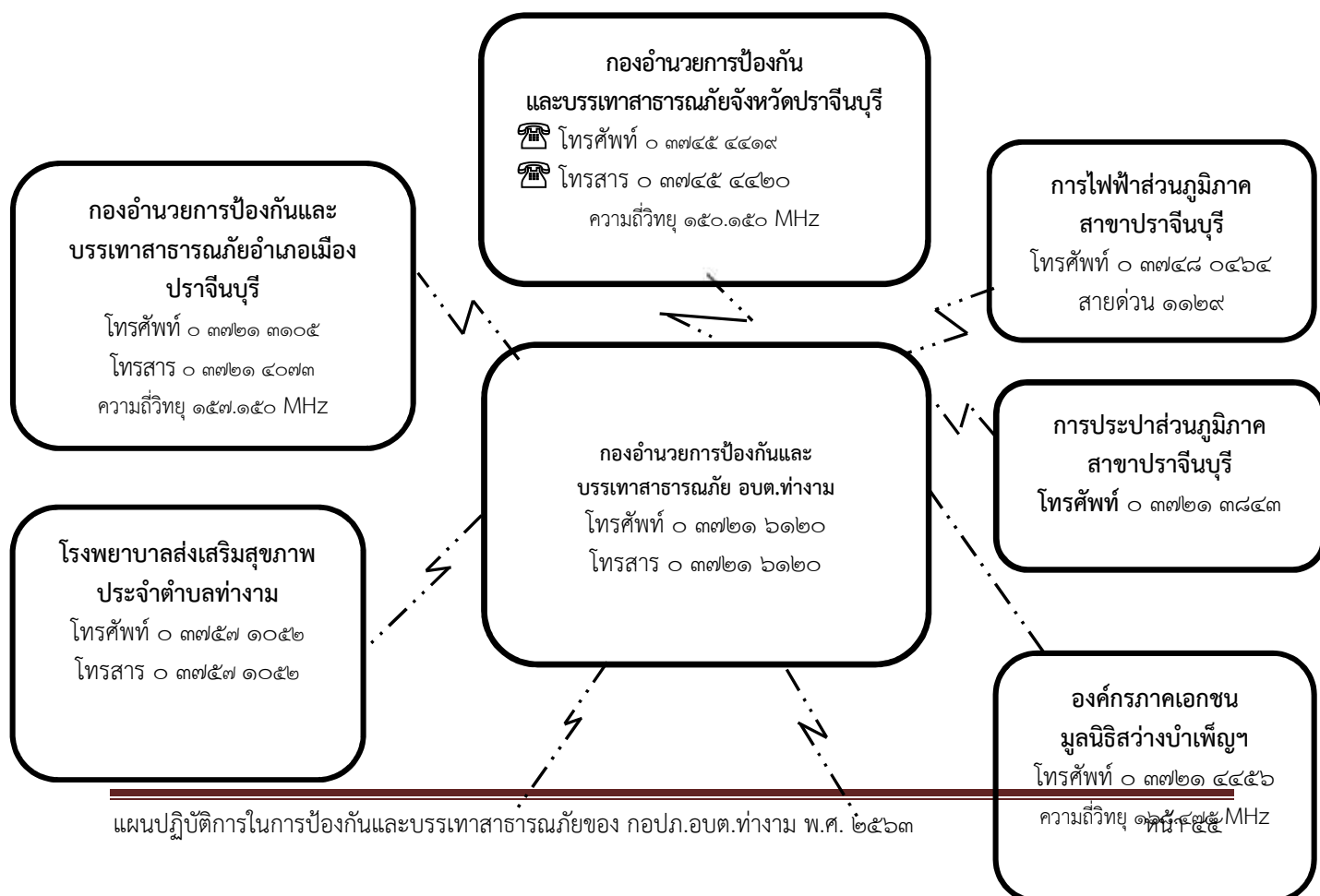

กองอำนวยการป้องกัน  
และบรรเทาสาธารณภัย  
อบต.บ้านพระ  
โทรศัพท์ ๐ ๓๗๔๗ ๑๓๔๕  
ความถี่วิทยุ ๑๖๒.๑๕๐ MHz

สถานีตำรวจภูธรเมือง  
ปราจีนบุรี  
โทรศัพท์ ๐ ๓๗๒๑ ๑๐๕๘  
สายด่วน ๑๙๑  
ความถี่วิทยุ ๑๕๓.๔๕๐ MHz

#### แผนภาพที่ ๔ - ๓ : ผังสื่อสารในการป้องกันและบรรเทาสาธารณภัยขององค์การบริหารส่วนตำบลท่างาม

#### ๔.๖ การประชาสัมพันธ์ข้อมูลข่าวสารในภาวะฉุกเฉิน

เป็นระบบและกระบวนการกระจายข้อมูลข่าวสารที่เกิดหรือคาดว่าจะเกิดสาธารณภัยขึ้น ให้ส่วนราชการและประชาชนได้รับรู้และเข้าใจสถานการณ์ โดยผ่านช่องทางการสื่อสารที่กำหนดไว้ เช่น โทรศัพท์ วิทยุ หอกระจายข่าว ฯลฯ และวิธีอื่น ๆ เพื่อให้ประชาชนรับทราบ เข้าใจในสถานการณ์ที่ถูกต้องและลดความตื่นตระหนก โดยมอบให้สำนักปลัดองค์การบริหารส่วนตำบลท่างามเป็นหน่วยงานหลักดำเนินการ ดังนี้

๔.๖.๑ จัดตั้งศูนย์ข้อมูลประชาสัมพันธ์ร่วม (Join Information Center : JIC) ณ พื้นที่ที่เกิดเหตุ ซึ่งอยู่ภายใต้การกำกับ ดูแล ของศูนย์ข้อมูลประชาสัมพันธ์ร่วม เพื่อทำหน้าที่ประสานข้อมูลข่าวสารสาธารณะที่เกี่ยวข้องกับการดำเนินกิจกรรมการจัดการเหตุฉุกเฉินและเป็นศูนย์ที่อยู่ใกล้ชิดกับเหตุการณ์ สามารถเข้าถึงข้อมูลที่มีการเปลี่ยนแปลงได้ตลอดเวลา จึงเป็นศูนย์กลางของการติดต่อสำหรับสื่อข่าวสารทุกประเภทที่ได้รับการกลั่นกรอง และรับรองข้อมูล เพื่อกระจายข้อมูลข่าวสารให้เกิดความถูกต้อง รวดเร็ว เป็นปัจจุบัน และต่อเนื่อง โดยให้เจ้าหน้าที่ข้อมูลข่าวสารสาธารณะควรต้องเข้ามาอยู่รวมกัน ณ ศูนย์ประสานข้อมูลร่วม

๔.๖.๒ ตรวจสอบยืนยันความถูกต้องของข้อมูลการเกิดภัยจากก้านัน ผู้ใหญ่บ้าน ผู้นำชุมชน อาสาสมัครแจ้งเตือนภัย กองอำนวยการป้องกันและบรรเทาสาธารณภัยระดับเหนือขึ้นไป รวมทั้งหน่วยงานที่เกี่ยวข้องก่อนแจ้งเตือนภัยผ่านช่องทางการสื่อสารทุกชนิด

๔.๖.๓ ดำเนินการแจ้งเตือนการเกิดภัยไปยังชุมชนพื้นที่ที่ประสบภัยและพื้นที่ข้างเคียง โดยสื่อ ข่ายการสื่อสาร เครื่องมืออุปกรณ์การเตือนภัยที่มีอยู่ของชุมชน เช่น วิทยุชุมชน หอกระจายข่าว หอเตือนภัย โทรโข่ง เป็นต้น

๔.๖.๔ ข้อมูลการแจ้งเตือนภัยนั้นต้องชัดเจน ทันเวลา ถูกต้อง และเข้าใจง่าย เป็นข้อมูลที่บอกลถึงอันตรายที่กำลังเกิดขึ้นกับชีวิตและทรัพย์สิน อันได้แก่ ลักษณะ ขนาด จุดที่เกิดภัย รัศมีความเสียหายตามพื้นที่การปกครอง ช่วงเวลา ระยะเวลา ภัยจะรุนแรงยิ่งขึ้นหรือไม่ และประชาชนต้องปฏิบัติอย่างไร หรือต้องมีการอพยพหรือไม่ รวมทั้งวิธีการแจ้งเหตุ หมายเลขโทรศัพท์ และการสื่อสารอื่น ๆ โดยแจ้งเตือนภัยจนกว่าสถานการณ์ภัยจะสิ้นสุด

๔.๖.๕ จัดให้มีเจ้าหน้าที่รับผิดชอบในการให้ข้อมูลเท่าที่จำเป็นเกี่ยวกับการดำเนินการของศูนย์บัญชาการเหตุการณ์แก่สื่อมวลชน และประชาชน รวมทั้งรับฟังข้อคิดเห็น ข้อมูล ข้อเรียกร้องของประชาชนที่ได้รับผลกระทบจากสถานการณ์ภัยหรือจากการปฏิบัติของเจ้าหน้าที่

๔.๖.๖ กรณีที่มีข่าวเชิงลบ ให้สำนักปลัดองค์การบริหารส่วนตำบลท่างาม แจ้งข้อมูลข่าวสาร และชี้แจงข้อเท็จจริงให้สาธารณชนทราบ



๔.๖.๗ ในกรณีเกิดไฟฟ้าดับ การสื่อสาร เครื่องมือ สัญญาณเตือนภัยไม่สามารถใช้ได้ ให้ใช้สัญลักษณ์การเตือนภัย เช่น ธง นกหวีด หรือการเตือนภัยอื่นที่ได้มีการซักซ้อมความเข้าใจกับประชาชนไว้แล้ว

#### ๔.๗ การอพยพ

เมื่อเกิดหรือคาดว่าจะเกิดสาธารณภัยขึ้นในพื้นที่ใด และการอาศัยอยู่ในเขตพื้นที่นั้น จะเป็นอันตราย ให้ผู้มีอำนาจตามมาตรา ๒๘ แห่งพระราชบัญญัติป้องกันและบรรเทาสาธารณภัย พ.ศ. ๒๕๕๐ (ผู้บัญชาการ ผู้อำนวยการ และเจ้าพนักงานซึ่งได้รับมอบหมาย) มีอำนาจสั่งอพยพผู้ซึ่งอยู่ในพื้นที่นั้นออกไปจากพื้นที่อย่างเป็นระเบียบ ทั้งนี้ ให้ดำเนินการอพยพไม่ต่ำกว่า ๑๒ ชั่วโมงก่อนเกิดสาธารณภัย และจัดให้มีกองกำลังเจ้าหน้าที่เข้ารักษาความสงบเรียบร้อย เพื่อป้องกันทรัพย์สินของประชาชน ให้ผู้นำชุมชนและหน่วยงาน ปฏิบัติตามขั้นตอน ดังนี้

##### ๔.๗.๑ การตัดสินใจอพยพ

(๑) การตัดสินใจอพยพในเขตพื้นที่องค์การบริหารส่วนตำบลท่างาม กำหนดให้ นายกองค์การบริหารส่วนตำบลท่างาม ในฐานะผู้อำนวยการท้องถิ่นหรือผู้ได้รับมอบหมายเป็นผู้ตัดสินใจและ ควบคุมการอพยพประชาชนออกจากพื้นที่ประสบภัย โดยมีปลัดองค์การบริหารส่วนตำบลท่างาม ในฐานะผู้ช่วย ผู้อำนวยการท้องถิ่น เป็นผู้ช่วย

(๒) การตัดสินใจอพยพในเขตพื้นที่หมู่บ้าน กำหนดให้ผู้ใหญ่บ้านแต่ละหมู่บ้าน เป็นผู้ตัดสินใจและควบคุมการอพยพประชาชนออกจากพื้นที่ประสบภัย โดยมีผู้ช่วยผู้ใหญ่บ้านและสมาชิกสภา องค์การบริหารส่วนตำบลท่างาม เป็นผู้ช่วย ทุกขั้นตอนการปฏิบัติต้องประสานการปฏิบัติและรายงาน สถานการณ์ไปยังนายกองค์การบริหารส่วนตำบลท่างาม ในฐานะผู้อำนวยการท้องถิ่น เบอร์โทรศัพท์ ๐๘๖ ๐๒๓ ๕๑๓๓

๔.๗.๒ เมื่อได้รับข้อมูลข่าวสารแจ้งเตือน ประชาชนต้องเตรียมตัวไว้ให้พร้อมสำหรับการอพยพ โดยจัดเตรียมกระเป๋าที่มีของมีค่า เงินสด เอกสารสำคัญ ของใช้จำเป็นส่วนตัว ยารักษาโรค อาหาร น้ำดื่ม เท้าที่จำเป็น รวมทั้งดูแลสภาพจิตใจในครอบครัวให้อยู่ในความสงบ ก่อนออกจากบ้านเรือนต้องปิดบ้านเรือน ให้มิดชิดที่สุดเท่าที่จะทำได้ และเดินทางไปรวมกัน ณ จุดนัดหมายประจำชุมชนโดยเร็ว

๔.๗.๓ หน่วยอพยพ ต้องศึกษาเส้นทางที่จะเข้าสู่พื้นที่เป้าหมาย และตรวจสอบสภาพ ของยานพาหนะสำหรับการอพยพให้พร้อมปฏิบัติหน้าที่อยู่ตลอดเวลา รวมทั้งติดต่อประสานงานกับผู้นำชุมชน หรือผู้นำหมู่บ้านทุกระยะ ประชาสัมพันธ์ให้คำแนะนำในขั้นตอนการอพยพต่อผู้อพยพ พร้อมทั้งจัดระเบียบและ จัดแบ่งประเภทของบุคคลตามลำดับความเร่งด่วน เช่น ผู้ป่วยทุพพลภาพ คนพิการ คนชรา เด็ก และสตรี ตามลำดับ ซึ่งเป็นกลุ่มเปราะบาง และดำเนินการปฏิบัติตามขั้นตอนการอพยพที่กำหนดไว้

##### ๔.๗.๔ จัดระเบียบสถานที่อพยพและการอำนวยความสะดวกภัย ดังนี้

- (๑) ทำความสะอาดสถานที่ปลอดภัย
- (๒) จัดระบบสาธารณูปโภคขั้นพื้นฐาน เช่น ไฟฟ้า น้ำประปา เป็นต้น
- (๓) จัดให้มีการลงทะเบียนผู้อพยพ เพื่อตรวจสอบจำนวนผู้อพยพที่ยังติดค้าง อยู่ในพื้นที่เสี่ยงภัย โดยมีการจัดทำแบบฟอร์มลงทะเบียนไว้ล่วงหน้า
- (๔) จัดพื้นที่อพยพให้เป็นสัดส่วนแต่ละครอบครัว หรือแต่ละชุมชน
- (๕) จัดระเบียบเวรยามรักษาความปลอดภัย โดยอาจขอกำลังจากผู้อพยพ

๔.๗.๕ จัดเจ้าหน้าที่อาสาสมัครดูแลความปลอดภัยบ้านเรือนของผู้อพยพ และควร ประสานเจ้าหน้าที่ตำรวจในท้องที่เพื่อจัดส่งกำลังสายตรวจ อปพร. หรืออาสาสมัคร ไปดูแลบ้านเรือนผู้อพยพเป็น



ระยะ แต่ถ้าสถานการณ์ล่อแหลมมีความเสี่ยง ควรงดออกปฏิบัติหน้าที่โดยเด็ดขาด แต่ถ้าสามารถออกปฏิบัติภารกิจได้ภายหลังเสร็จสิ้นภารกิจแล้วควรนำข้อมูลกลับมารายงานให้ผู้พยพทราบโดยทันที เพื่อป้องกันมิให้ผู้พยพเกิดความกังวลต่อความปลอดภัยในทรัพย์สินของตน

๔.๗.๖ จัดให้มีการอำนวยความสะดวกแก่ผู้พยพ ให้งานอำนวยการอำนวยความสะดวกด้านปัจจัยสี่ ปฐมพยาบาล ช่วยเหลือผู้บาดเจ็บ บริการอาหารและน้ำดื่ม การดูแลรักษาความสะอาดให้ถูกสุขลักษณะ จัดเป็นสัดส่วนบริเวณปรุงอาหาร จัดระบบสาธารณสุขปโภคพื้นฐาน จัดระบบการรับของบริจาคอย่างทั่วถึงและเป็นธรรม

๔.๗.๗ รายงานความเคลื่อนไหวของสถานการณ์สาธารณสุขอย่างใกล้ชิดและต่อเนื่อง จากสื่อทุกช่องทางรวมทั้งหน่วยงานที่เกี่ยวข้อง และนำข้อมูลข่าวสารดังกล่าวแจ้งให้ผู้พยพทราบทุกระยะ เพื่อให้ผู้พยพคลายความวิตกกังวล

#### ๔.๘ แนวทางปฏิบัติในการประเมินความเสียหายและความต้องการความช่วยเหลือ (Damage and Need Assessment : DANA)

กองอำนวยการป้องกันและบรรเทาสาธารณภัยองค์การบริหารส่วนตำบลท่างาม จะประเมินความเสียหายและความต้องการความช่วยเหลือภายในพื้นที่ประสบภัย โดยวิเคราะห์ผลกระทบจากความเสียหายที่เกิดขึ้นจากสาธารณภัย มีหลักการปฏิบัติ ดังนี้

๔.๘.๑ การประเมินแบบรวดเร็ว (rapid assessment) จะกระทำทันทีภายหลังจากเกิดเหตุการณีสธารณภัยเกิดขึ้น โดยมากภายในสัปดาห์แรกของการเกิดภัย เป็นการประเมินแบบคร่าว ๆ เพื่อรวบรวมข้อมูลความต้องการ สิ่งที่ต้องปฏิบัติหลังจากเกิดภัย และทรัพยากรที่จำเป็นทุก ๆ ด้าน ทั้งผู้ประสบภัย โครงสร้างพื้นฐาน สิ่งแวดล้อม ลำดับความสำคัญก่อน - หลัง การให้ความช่วยเหลือเบื้องต้น เพื่อให้ทันต่อความต้องการในภาวะฉุกเฉิน

๔.๘.๒ การประเมินแบบละเอียด (detailed assessment) จะดำเนินการทันทีเมื่อภาวะฉุกเฉินสิ้นสุดลง หรืออย่างน้อยภายใน ๒ สัปดาห์ หลังจากเกิดสาธารณภัย ทั้งนี้ขึ้นอยู่กับ การเข้าถึงพื้นที่ประสบภัย เป็นการระบุมูลค่าความเสียหายทางกายภาพ โครงสร้างทางสังคม ประมาณการด้านการเงิน และวัสดุอุปกรณ์ ที่จะต้องใช้ในการให้ความช่วยเหลือและความต่อเนื่อง ทั้งนี้จำเป็นต้องใช้ผู้เชี่ยวชาญในแต่ละสาขาดำเนินการประเมินความเสียหายและความต้องการในแต่ละด้าน

เมื่อประเมินความเสียหายและทราบความต้องการความช่วยเหลือแล้ว ให้นำข้อมูลที่ได้นำมาทำการวิเคราะห์ความสามารถของผู้ประสบภัยในการตอบโต้สถานการณ์ฉุกเฉินด้วยตนเองและจัดทำรายงานสรุปเสนอผู้อำนวยการท้องถิ่นเพื่อบริหารจัดการทรัพยากรที่มีอยู่ให้เกิดความเสมอภาคและทั่วถึง รวมถึงการขอรับความช่วยเหลือเพิ่มเติมจากหน่วยงานภายนอก เช่น ความช่วยเหลือด้านอาหาร น้ำดื่ม การรักษาพยาบาล สุขอนามัยและการกำจัดสิ่งปฏิกูล ความช่วยเหลือด้านสุขภาวะ ที่พักพิง อุปกรณ์ยังชีพ เป็นต้น

#### ตารางที่ ๔-๒ : การประเมินความเสียหายและความต้องการความช่วยเหลือ (Damage and Need Assessment : DANA)

ระยะที่ ๐ เตรียมความพร้อม ในการประเมิน	ระยะที่ ๑ ประเมินสถานการณ์และ ผลกระทบเบื้องต้น: การประเมินแบบรวดเร็ว (rapid assessment)	ระยะที่ ๒ ประเมินผลกระทบและการให้ ความช่วยเหลือบรรเทาทุกข์: การประเมิน แบบละเอียด(detailed assessment)
เตรียมความพร้อม	ช่วยเหลือชีวิตและการบริการต่อพื้นที่ผู้ประสบภัย	

ก่อนเกิดภัย	ขณะเกิดภัย - ๗๒ ชั่วโมง	ภาวะฉุกเฉินสิ้นสุดลง หรือภายใน ๒ สัปดาห์
<b>ลักษณะการประเมิน</b>		
การเตรียมพร้อมสำหรับการประสานการประเมิน : การเตรียมข้อมูลทั่วไป (บทที่ ๑)	การประเมินเบื้องต้น : เป็นการประเมินแบบคร่าวๆ ในการให้ความช่วยเหลือเบื้องต้น เพื่อให้ทันต่อความต้องการในภาวะฉุกเฉิน ลำดับความสำคัญก่อน - หลัง และรวบรวมข้อมูลความต้องการ สิ่งที่ควรปฏิบัติหลังจากเกิดภัย ด้านทั้งผู้ประสบภัย โครงสร้างพื้นฐาน และสิ่งแวดล้อม	ประเมินระยะเร่งด่วน : เป็นการระดมมูลค่าความเสียหายทางกายภาพ โครงสร้างทางสังคม ประเมินการด้านการเงินและวัสดุอุปกรณ์ ที่จะต้องใช้ในการให้ความช่วยเหลือและความต่อเนื่อง ทั้งนี้ จำเป็นจะต้องใช้ผู้เชี่ยวชาญในแต่ละสาขาคำเนินการประเมินความเสียหายและความต้องการในแต่ละด้าน

#### ๔.๙ การรับ - จ่ายสิ่งของบริจาค

หากกองอำนวยการป้องกันและบรรเทาสาธารณภัยองค์การบริหารส่วนตำบลท่างาม พิจารณาเห็นว่า มีความจำเป็นต้องจัดให้มีการรับบริจาคเงินหรือทรัพย์สิน เพื่อช่วยเหลือผู้ประสบสาธารณภัย ให้ดำเนินการตามระเบียบที่เกี่ยวข้อง ดังต่อไปนี้

(๑) ระเบียบสำนักนายกรัฐมนตรีว่าด้วยการรับบริจาคและการให้ความช่วยเหลือผู้ประสบสาธารณภัย พ.ศ. ๒๕๔๒ และที่แก้ไขเพิ่มเติม

(๒) ระเบียบสำนักนายกรัฐมนตรีว่าด้วยการเรียไรของหน่วยงานของรัฐ พ.ศ. ๒๕๔๔

(๓) ระเบียบกระทรวงการคลังว่าด้วยการรับเงินหรือทรัพย์สินที่มีผู้บริจาคให้ทางราชการ พ.ศ. ๒๕๒๖

(๔) ระเบียบกรมพัฒนาสังคมและสวัสดิการว่าด้วยการรับบริจาคสิ่งของเหลือใช้ของศูนย์รับบริจาคเพื่อการสงเคราะห์ผู้เดือดร้อน พ.ศ. ๒๕๔๗

โดยมีแนวทางปฏิบัติในการรับ - จ่ายสิ่งของบริจาค ดังนี้

๔.๙.๑ จัดตั้งศูนย์รับบริจาคเพื่อช่วยเหลือผู้ประสบภัย และกำหนดสถานที่เก็บรักษาสิ่งของบริจาค

๔.๙.๒ กองอำนวยการป้องกันและบรรเทาสาธารณภัยองค์การบริหารส่วนตำบลท่างาม หรือร่วมกับหน่วยงานที่เกี่ยวข้อง ในการกำหนดระเบียบการเก็บรักษาเงินบริจาคและสิ่งของบริจาค รวมถึงสถานที่เก็บรักษาสิ่งของบริจาค และวิธีแจกจ่ายเงินและสิ่งของบริจาค เพื่อให้เกิดความเป็นเอกภาพและเกิดประโยชน์แก่ผู้ประสบสาธารณภัยอย่างเสมอภาค

๔.๙.๓ จัดทำบัญชีการรับ - จ่าย สิ่งของบริจาคไว้เป็นหลักฐาน เพื่อควบคุมระบบข้อมูลในการบริหารจัดการสิ่งของบริจาคอย่างทั่วถึงและเป็นธรรม

กรณีที่บุคคล หน่วยงาน หรือองค์กรใดจัดตั้งศูนย์รับบริจาค เพื่อช่วยเหลือผู้ประสบสาธารณภัย โดยที่บุคคล หน่วยงาน หรือองค์กรนั้นไม่ได้รับมอบภารกิจใด ๆ จากกองอำนวยการป้องกันและบรรเทาสาธารณภัยองค์การบริหารส่วนตำบลท่างาม ให้รับผิดชอบค่าใช้จ่ายในการขนย้ายและส่งมอบสิ่งของบริจาคเอง

#### ๔.๑๐ การบริหารจัดการศูนย์พักพิงชั่วคราว

การช่วยเหลือผู้ประสบภัยที่อาศัยในศูนย์พักพิงชั่วคราวในระยะต้น และระยะกลาง ให้ได้ผลดี จำเป็นต้องคำนึงถึงสิ่งสำคัญ ได้แก่

- (๑) การดูแลด้านความปลอดภัย
- (๒) การจัดการด้านสวัสดิการ อาหาร สุขาภิบาล และความเป็นอยู่ ให้มีความสะดวก
- (๓) การรักษาพยาบาล และการควบคุมป้องกันโรคให้เป็นไปอย่างทั่วถึง
- (๔) การมีกิจกรรมฟื้นฟูสุขภาพจิตร่วมกันเพื่อทำให้มีสุขภาพจิตที่ดี
- (๕) การรวมกลุ่มเป็นแหล่งเดียวกันเพื่อติดต่อขอรับการสนับสนุนจากภายนอก

**ข้อพิจารณาในการเลือกสถานที่ตั้งของศูนย์พักพิงชั่วคราว มีปัจจัยในการพิจารณา ดังนี้**  
**ตารางที่ ๔ - ๔ : ข้อพิจารณาในการเลือกสถานที่ตั้งของศูนย์พักพิงชั่วคราว**

ประเด็น	ข้อพิจารณาสำหรับทำเลที่ตั้ง
ความปลอดภัย	- ปลอดภัยจากภัยคุกคามในขณะนั้น ไม่ว่าจะเป็นความรุนแรงหรือภัยทางธรรมชาติ - ปลอดภัยจากความเสี่ยงที่อาจเกิดขึ้นต่อผู้อาศัยในศูนย์อพยพชั่วคราว
การเข้าถึง	- ง่ายต่อการเข้าถึงเพื่อให้ความช่วยเหลือในช่วงวิกฤต - คำนึงถึงฤดูกาลและผลกระทบ (เช่น รถอาจจะเข้าไปไม่ได้ในหน้าฝน)
สิ่งแวดล้อม	- พิจารณาถึงภัยจากการปนเปื้อนสารพิษทั้งจากภายในและนอกพื้นที่
สาธารณูปโภค	- ความเป็นไปได้ในการใช้โครงสร้างพื้นฐานของภาครัฐที่มีอยู่เดิม ทั้งการประปา สุขาภิบาล และการจัดการขยะ - ระบบไฟฟ้าเป็นสิ่งสำคัญที่สุด เนื่องจากระบบน้ำและสุขาภิบาล ยังสามารถหาทางเลือกอื่นที่ไม่พึ่งพาโครงสร้างพื้นฐานของเมืองได้
ปัจจัยดึงดูด	- ในบริบทของเมือง อาจเกิดปัจจัยดึงดูดให้มีการย้ายเข้าศูนย์พักพิงชั่วคราว โดยไม่จำเป็น
อาชีพ	- การเข้าถึงตลาดในท้องถิ่น - การเข้าถึงที่ทำงาน - ทางเลือกและการเข้าถึงระบบขนส่ง
สวัสดิการขั้นพื้นฐาน	- ต้องมีการบริการด้านการศึกษาและสุขอนามัย - มีการสำรวจ และวัดผลศักยภาพระบบสวัสดิการทั่วไปในพื้นที่
เอกลักษณ์ทางวัฒนธรรม	- ผู้อาศัยในศูนย์อพยพชั่วคราวมีสิทธิที่จะยึดถือประเพณีและวัฒนธรรมทางสังคม และศาสนาในศูนย์พักพิงชั่วคราว

	- ตรวจสอบทัศนคติขององค์กรปกครองท้องถิ่นและชุมชนโดยรอบ ต่อกลุ่มผู้อยู่อาศัยในศูนย์พักพิงชั่วคราว
--	---

ให้กองสวัสดิการและสังคมหรือกองสาธารณสุขและสิ่งแวดล้อม เป็นหน่วยรับผิดชอบหลักในการบริหารศูนย์พักพิงชั่วคราว และประสานงานที่เกี่ยวข้องในการสนับสนุนยานพาหนะ เครื่องมืออุปกรณ์ ระบบสื่อสาร ระบบสาธารณูปโภค รวมทั้งประสานงานกับกองอำนาจการป้องกันและบรรเทาสาธารณภัยอำเภอ และจังหวัดเพื่อประสานการปฏิบัติในการจัดการศูนย์พักพิงชั่วคราว

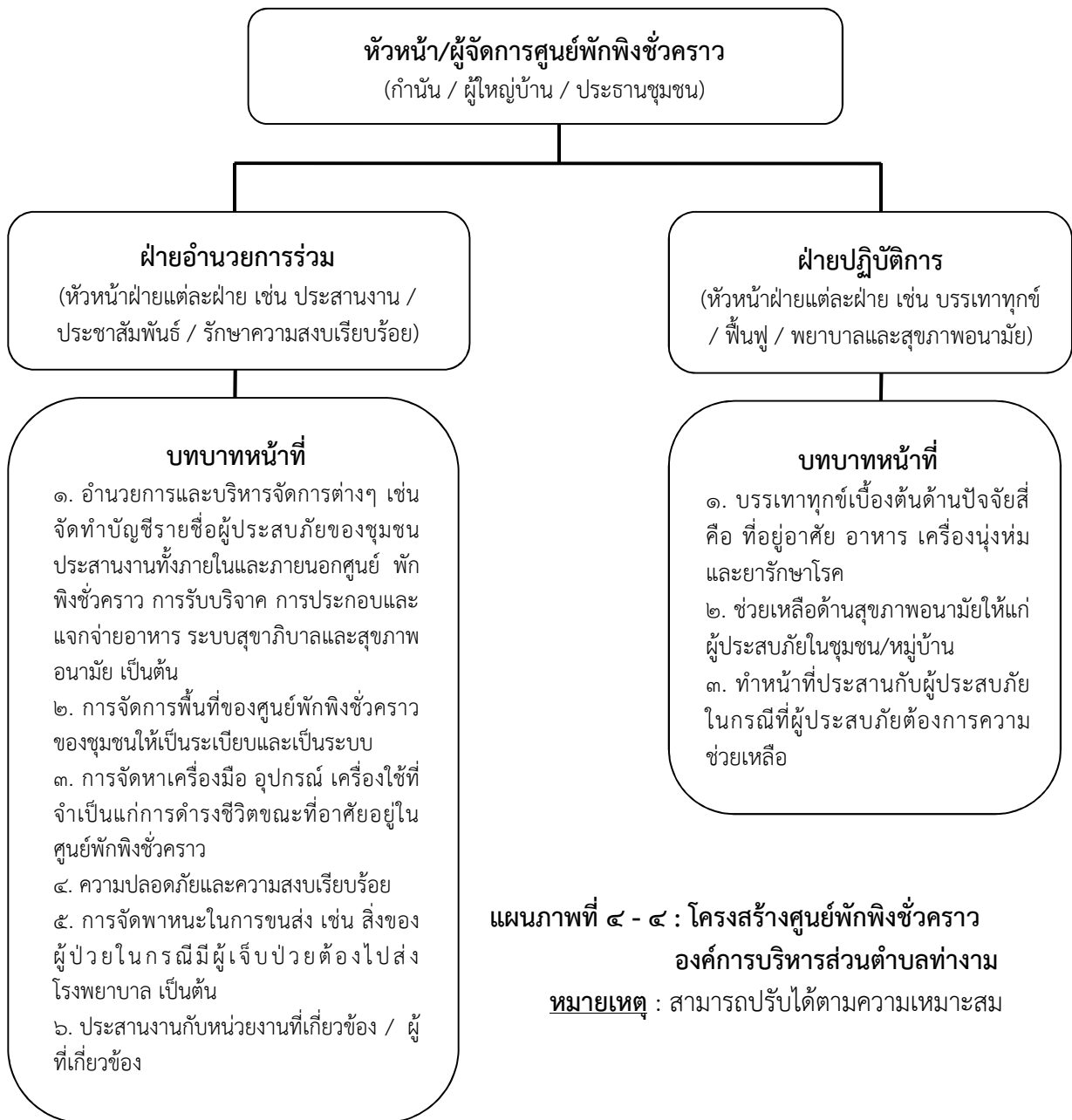

#### ๔.๑๑ การยกเลิกสถานการณ์สาธารณสุข

(๑) ให้ติดตามความเคลื่อนไหวของสถานการณ์สาธารณสุขอย่างใกล้ชิดและต่อเนื่อง พร้อมทั้งตรวจสอบข้อมูลจากทุกแหล่งจนแน่ใจ และมีการยืนยันความชัดเจนว่าสถานการณ์คลี่คลายกลับสู่ภาวะปกติแล้ว ให้ผู้อำนวยการท้องถิ่นรายงานข้อมูลให้ผู้อำนวยการอำเภอทราบ เพื่อประกาศยุติสถานการณ์สาธารณสุขในพื้นที่

(๒) เมื่อได้รับการยืนยันอย่างชัดเจนจากผู้อำนวยการท้องถิ่น ผู้อำนวยการอำเภอตามลำดับ หรือผู้ที่ได้รับมอบหมายให้ประกาศยุติสถานการณ์ว่าสาธารณสุขได้สิ้นสุดลงแล้ว ให้แจ้งข้อมูลดังกล่าวให้ผู้อพยพทราบเพื่อเตรียมพร้อมในการอพยพกลับสู่ที่ตั้งต่อไป

(๓) เมื่อยกเลิกหรือปิดศูนย์ปฏิบัติการฉุกเฉินขององค์การบริหารส่วนตำบลทำงาน ให้ส่งมอบภารกิจที่ต้องดำเนินการต่อให้หน่วยงานที่รับผิดชอบ ตามภารกิจของหน่วยงานนั้นต่อไป เพื่อความต่อเนื่องในการปฏิบัติงาน

#### ๔.๑๒ การอพยพกลับ

เมื่อประชาชนได้รับแจ้งข่าวการยกเลิกสถานการณ์สาธารณสุขอย่างชัดเจน ให้ผู้นำชุมชนหรือผู้นำกลุ่มอพยพรีบแจ้งผู้อพยพเพื่อเตรียมความพร้อมสำหรับการอพยพกลับและรอรับการแจ้ง จุดอพยพกลับ โดยการจัดระเบียบและลำดับก่อนหลังของการอพยพกลับอย่างเป็นระบบไปสู่พื้นที่อยู่อาศัยเดิม พร้อมทั้งประสานงานกับเจ้าหน้าที่ที่รับผิดชอบควบคุมดูแลการอพยพกลับ

#### ๔.๑๓ การอพยพส่วนราชการ และองค์กรปกครองส่วนท้องถิ่น

ให้ศูนย์ปฏิบัติการฉุกเฉินขององค์การบริหารส่วนตำบลทำงาน แบ่งประเภทของส่วนราชการและองค์กรปกครองส่วนท้องถิ่นที่จะอพยพมาอยู่ในพื้นที่ปลอดภัย ตามลำดับและความจำเป็นเร่งด่วน พร้อมทั้งกำหนดพื้นที่รองรับการอพยพส่วนราชการ ครอบครัวยุวชนราชการ และองค์กรปกครองส่วนท้องถิ่นไว้ล่วงหน้า โดยการดำเนินการอพยพให้เป็นไปตามแผนอพยพส่วนราชการ เพื่อให้สามารถบริการประชาชนได้ตามปกติ

#### ๔.๑๔ การร้องขอรับการสนับสนุนจากองค์กรปกครองส่วนท้องถิ่นข้างเคียง

ตามพระราชบัญญัติป้องกันและบรรเทาสาธารณภัยแห่งชาติ พ.ศ. ๒๕๕๐ มีมาตราที่เกี่ยวข้องกับการขอรับการสนับสนุนจากองค์กรปกครองส่วนท้องถิ่นอื่น ดังนี้

**มาตรา ๒๑** เมื่อเกิดหรือคาดว่าจะเกิดสาธารณภัยขึ้นในเขตขององค์กรปกครองส่วนท้องถิ่นแห่งพื้นที่ใด ให้ผู้อำนวยการท้องถิ่นขององค์กรปกครองส่วนท้องถิ่นแห่งพื้นที่นั้นทำหน้าที่เข้าดำเนินการป้องกันและบรรเทาสาธารณภัยโดยเร็ว และแจ้งให้ผู้อำนวยการอำเภอที่รับผิดชอบในเขตพื้นที่นั้นและผู้อำนวยการจังหวัดทราบทันที

ในการปฏิบัติหน้าที่ตามวรรคหนึ่ง ให้ผู้อำนวยการท้องถิ่นมีอำนาจหน้าที่ ดังต่อไปนี้

(๔) ขอความช่วยเหลือจากองค์กรปกครองส่วนท้องถิ่นอื่นในการป้องกันและบรรเทาสาธารณภัย

**มาตรา ๒๓** ระบุว่า เมื่อเกิดสาธารณภัยขึ้นในเขตพื้นที่องค์กรปกครองส่วนท้องถิ่นแห่งพื้นที่ใดให้เป็นหน้าที่ของผู้อำนวยการท้องถิ่นซึ่งมีพื้นที่ติดต่อกับหรือใกล้เคียงกับองค์กรปกครองส่วนท้องถิ่นแห่งพื้นที่นั้นที่จะสนับสนุนการป้องกันและบรรเทาสาธารณภัยที่เกิดขึ้น

#### ๔.๑๕ การยกระดับการจัดการสาธารณสุขจากระดับ ๑ เป็นระดับ ๒

หากสถานการณ์สาธารณสุขในพื้นที่มีความรุนแรงและลุกลามต่อเนื่องยากต่อการรับมือให้ผู้อำนวยการท้องถิ่นแจ้งกองอำนาจการป้องกันและบรรเทาสาธารณภัยอำเภอ (กอปภ.อ.) และกอง

อำนาจการป้องกันและบรรเทาสาธารณภัยจังหวัด (กอปภ.จ.) เพื่อร้องขอให้ยกระดับการจัดการสาธารณภัยเป็นระดับ ๒ โดยใช้เกณฑ์หรือเงื่อนไขดังต่อไปนี้ประกอบการพิจารณา

๔.๑๕.๑ พื้นที่ที่ได้รับผลกระทบและความเสียหาย

๔.๑๕.๒ จำนวนผู้ที่ได้รับบาดเจ็บและเสียชีวิต หรือผู้ที่ได้รับผลกระทบ

๔.๑๕.๓ สถานการณ์ของภัยมีความรุนแรง หรืออาจมีสถานการณ์แทรกซ้อน มีการขยายตัวของภัยออกไป

๔.๑๕.๔ ขีดความสามารถในการปฏิบัติงาน เช่น กำลังคน เครื่องมือ อุปกรณ์ ยานพาหนะ และอุปกรณ์พิเศษต่าง ๆ

๔.๑๕.๕ ดุลยพินิจการประเมินศักยภาพในการจัดการสาธารณภัยของผู้อำนวยการท้องถิ่น

ทั้งนี้ ให้ใช้เกณฑ์เงื่อนไขทางด้านพื้นที่/ประชากร/ความซับซ้อน/ศักยภาพด้านทรัพยากร และวิจรณ์ญาณหรือดุลยพินิจของผู้อำนวยการอย่างใดอย่างหนึ่ง หรือหลายอย่างประกอบกันเป็นเกณฑ์ในการยกระดับการจัดการสาธารณภัยจากระดับ ๑ เป็นระดับ ๒

## บทที่ ๕

### การปฏิบัติหลังเกิดภัย

การปฏิบัติหลังเกิดภัย (ฟื้นฟู) เป็นการดำเนินการภายหลังจากที่ภาวะฉุกเฉินจากสาธารณภัยบรรเทาลง หรือได้ผ่านพ้นไปแล้ว เพื่อปรับสภาพระบบสาธารณูปโภค การดำรงชีวิต และสภาวะวิถีความเป็นอยู่ของชุมชนที่ประสบสาธารณภัยให้กลับสู่สภาวะปกติ หรือพัฒนาให้ดีกว่าและปลอดภัยกว่าเดิม (Build Back Better and Safer) เป็นไปตามวงจรการจัดการสาธารณภัยสู่การสร้างใหม่ให้ดีกว่าและปลอดภัยกว่าเดิม (แผนภาพที่ ๕-๑) โดยการนำเอาปัจจัยต่าง ๆ ในการลดความเสี่ยงจากสาธารณภัยเข้ามาช่วยในการฟื้นฟู ซึ่งหมายรวมถึงการซ่อมสร้าง (Reconstruction) และการฟื้นฟูสภาพ (Rehabilitation) โดยมีหลักการสำคัญของการฟื้นฟู ได้แก่

การช่วยเหลือผู้ประสบภัยให้สามารถช่วยเหลือตนเองได้ เพื่อให้การดำรงชีวิตกลับเข้าสู่สภาวะปกติ โดยไม่จำเป็นต้องพึ่งพิงความช่วยเหลือจากภายนอกแต่เพียงอย่างเดียว

ผู้ประสบภัยต้องมีส่วนร่วมในกระบวนการตัดสินใจ จึงจะเกิดกระบวนการยอมรับและมีส่วนร่วมในขั้นตอนต่าง ๆ ที่จะดำเนินการ

พิจารณาความเสี่ยงต่อภัยในการฟื้นคืนสภาพและการสร้างใหม่เสมอ เพื่อไม่ให้งบประมาณต้องสูญเสียไปโดยเปล่าประโยชน์จากการเกิดสาธารณภัยครั้งต่อไป



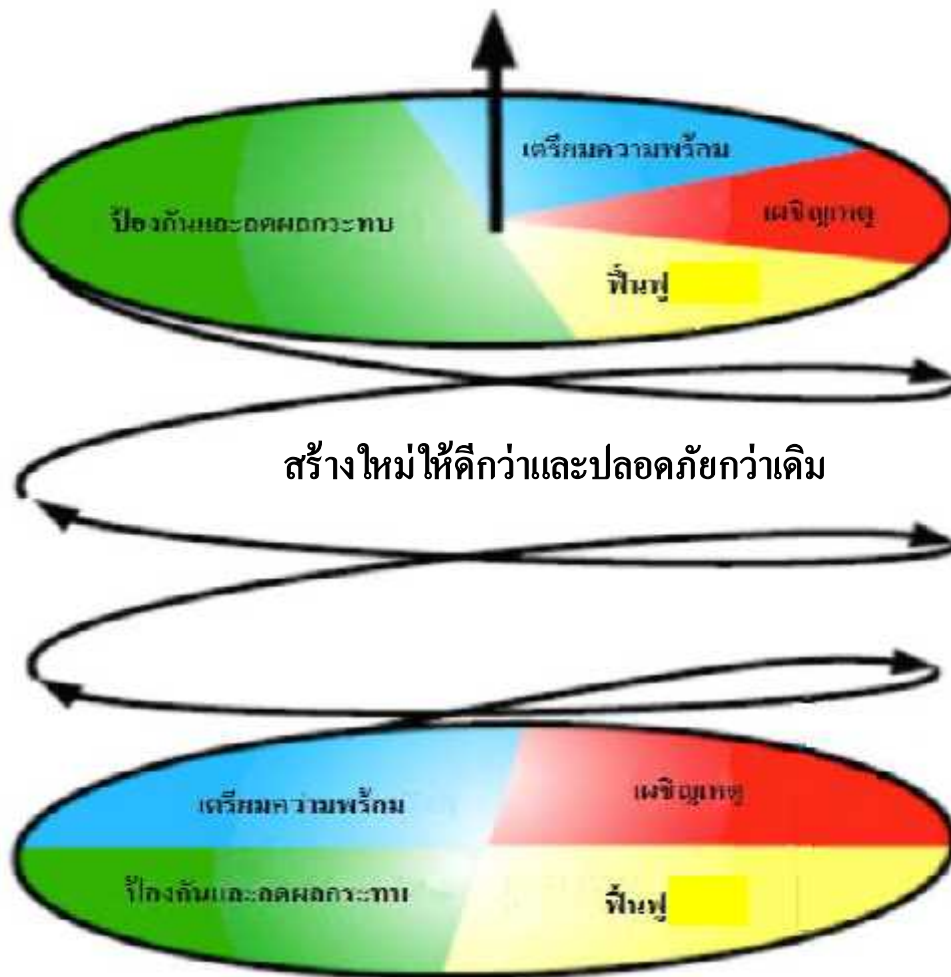

แผนภาพที่ ๕ - ๑ : วงจรการจัดการสาธารณภัยสู่การสร้างใหม่ให้ดีกว่าและปลอดภัยกว่าเดิม

ในอดีตที่ผ่านมา ได้กำหนดยุทธศาสตร์การบริหารจัดการสาธารณภัยที่สามารถตอบสนองต่อการป้องกันและบรรเทาสาธารณภัยให้มีประสิทธิภาพ ประกอบด้วย การป้องกันและลดผลกระทบ การเตรียมความพร้อม การบริหารจัดการในภาวะฉุกเฉิน (การเผชิญเหตุ) และจัดการหลังเกิดภัย (การฟื้นฟู) ซึ่งสถานการณ์สาธารณภัยในปัจจุบันนับวันจะทวีความรุนแรงมากขึ้น ดังนั้นจึงได้มีการเปลี่ยนแปลงยุทธศาสตร์ในการจัดการสาธารณภัย โดยจากการจัดการสาธารณภัย (Disaster Management : DM) มาเป็นการจัดการความเสี่ยงจากสาธารณภัย (Disaster Risk Management : DRM) ให้มีความสำคัญกับการป้องกันและลดผลกระทบ การเตรียมความพร้อม ซึ่งเป็นการลดความเสี่ยงจากสาธารณภัย (Disaster Risk Reduction : DRR) เพิ่มมากขึ้น เพื่อสร้างความปลอดภัยในชีวิตและทรัพย์สินของประชาชนและของรัฐ การลงทุนในเรื่องลดความเสี่ยงจากสาธารณภัยนอกจากจะช่วยลดปัจจัยเสี่ยงและลดโอกาสของสังคมในการเผชิญเหตุการณ์สาธารณภัยแล้ว ยังจะส่งผลที่ดีต่อการพัฒนาในด้านต่าง ๆ ให้มีความต่อเนื่องอีกด้วย เน้นการฟื้นฟูที่ดีกว่าและปลอดภัยกว่าเดิม เพื่อให้เกิดความยั่งยืนตามวงจรการจัดการสาธารณภัยสู่การสร้างใหม่ให้ดีกว่าและปลอดภัยกว่าเดิม ตามแผนภาพที่ ๕ - ๑

#### ๕.๑ การสำรวจความต้องการของผู้ประสบภัยและความเสียหายเบื้องต้น

กองอำนวยการป้องกันและบรรเทาสาธารณภัยองค์การบริหารส่วนตำบลท่างาม สำรวจความต้องการของผู้ประสบภัยและความเสียหายเบื้องต้นภายในพื้นที่ประสบภัยจนถึงระดับครัวเรือน โดยวิเคราะห์ผลกระทบจากความเสียหายที่เกิดขึ้นจากสาธารณภัย เพื่อประเมินและวิเคราะห์ความสามารถของผู้ประสบภัยในการตอบโต้สถานการณ์ฉุกเฉินด้วยตนเอง ความต้องการความช่วยเหลือเพิ่มเติมจากหน่วยงาน



ภายนอก เช่น ความช่วยเหลือด้านอาหาร น้ำดื่ม การรักษาพยาบาล สุขอนามัยและการกำจัดสิ่งปฏิกูล เป็นต้น รวมทั้งจัดทำฐานข้อมูลการสำรวจความเสียหาย เพื่อเป็นข้อมูลในการฟื้นฟูและกำหนดกรอบแนวทางในการสร้างคืนใหม่ได้อย่างเหมาะสมและมีประสิทธิภาพ โดยมีหลักการปฏิบัติ ดังนี้

๕.๑.๑ ชุมชน/หมู่บ้าน สำรวจความเสียหายระบบสาธารณูปโภคและสิ่งสาธารณประโยชน์ต่าง ๆ จนถึงระดับครัวเรือน รวมทั้งจัดทำฐานข้อมูลการสำรวจความเสียหาย เพื่อเป็นข้อมูลในการฟื้นฟูและกำหนดกรอบแนวทางในการสร้างคืนใหม่ได้อย่างเหมาะสมและมีประสิทธิภาพ

๕.๑.๒ กองอำนวยการป้องกันและบรรเทาสาธารณภัยองค์การบริหารส่วนตำบลทำงานสำรวจประเมินความจำเป็นในการฟื้นฟูภายหลังการเกิดสาธารณภัย ดังนี้

(๑) ข้อมูลพื้นฐานด้านชุมชน เช่น ประชากร เศรษฐกิจ สังคม และวัฒนธรรม

(๒) ข้อมูลด้านความเสียหายจากสาธารณภัย การจัดการในภาวะฉุกเฉิน

การช่วยเหลือจากภายนอก

(๓) ข้อมูลการวิเคราะห์ความสามารถในการเผชิญเหตุของชุมชน ความอ่อนแอหรือความล่อแหลมต่อสาธารณภัยที่เกิดขึ้น

๕.๑.๓ สำรวจและประเมินความจำเป็นในการฟื้นฟูภายหลังเหตุการณ์สาธารณภัย ควรสำรวจข้อมูลดังต่อไปนี้

(๑) ข้อมูลการฟื้นฟูผู้ประสบภัย เช่น ด้านอาหาร การเงิน สิ่งของเครื่องใช้ ที่พักพิง สุขภาพ สุขภาพจิต และสิ่งแวดล้อมการประกอบอาชีพ และองค์ความรู้ (การช่วยเหลือยามฉุกเฉิน สุขภาพจิต ฯลฯ) โดยให้คำนึงถึงการฟื้นฟูกลุ่มเปราะบาง (กลุ่มเด็ก สตรีมีครรภ์ คนชรา ผู้ป่วย และผู้พิการ) ที่ได้รับผลกระทบจากสาธารณภัยเป็นพิเศษ

(๒) ข้อมูลการฟื้นฟูพื้นที่ประสบภัย เช่น ที่อยู่อาศัย สถานศึกษา โรงพยาบาล สิ่งก่อสร้างต่าง ๆ การชลประทาน การขนส่ง การสื่อสาร อุตสาหกรรม ระบบสุขภาพ เป็นต้น

๕.๑.๔ กองอำนวยการป้องกันและบรรเทาสาธารณภัยองค์การบริหารส่วนตำบลทำงานจัดตั้งคณะทำงานประสานกับชุมชน/หมู่บ้าน ให้ตรวจสอบรายละเอียดความเสียหาย การให้ความช่วยเหลือและความต้องการเบื้องต้นของผู้ประสบภัยโดยเร็ว

๕.๑.๕ ดำเนินการฟื้นฟูโครงสร้างพื้นฐานที่เสียหายในเบื้องต้น โดยใช้งบประมาณที่อยู่ในความรับผิดชอบ กรณีที่เกินขีดความสามารถให้ขอรับการสนับสนุนจากงบกลางขององค์กรปกครองส่วนท้องถิ่น

๕.๑.๖ รายงานสรุปการประเมินความเสียหายและแนวทางการฟื้นฟูไปยัง กองอำนวยการป้องกันและบรรเทาสาธารณภัยอำเภอและจังหวัด เพื่อขอรับการสนับสนุนในการฟื้นฟู ซ่อมแซมและบูรณะโครงสร้างพื้นฐานที่ได้รับความเสียหาย (คณะกรรมการให้ความช่วยเหลือผู้ประสบภัยพิบัติอำเภอ (ก.ช.ภ.อ.) และคณะกรรมการให้ความช่วยเหลือผู้ประสบภัยพิบัติจังหวัด (ก.ช.ภ.จ.)

การประเมินความเสียหายและความต้องการความช่วยเหลือ จะต้องมีความเชื่อมโยงกับการตอบสนองความต้องการของผู้ที่ได้รับผลกระทบตามหลักมาตรฐาน โดยคำนึงถึงปัจจัยด้านต่าง ๆ เช่น อายุ เพศ เชื้อชาติ ศาสนา สตรีมีครรภ์ และผู้พิการ เพื่อประกอบการพิจารณา

## ๕.๒ การฟื้นฟู

มีแนวทางปฏิบัติ ดังนี้

๑. แจ้งให้ชุมชนและหมู่บ้าน สำรวจความเสียหายของระบบสาธารณูปโภคและสิ่งสาธารณประโยชน์ต่าง ๆ จนถึงระดับครัวเรือน รวมทั้งจัดทำฐานข้อมูลการสำรวจความเสียหาย เพื่อเป็นข้อมูลในการฟื้นฟู และกำหนดกรอบแนวทางในการสร้างคืนใหม่ได้อย่างเหมาะสมและเป็นที่ยอมรับ

๒. กองอำนวยการป้องกันและบรรเทาสาธารณภัยองค์การบริหารส่วนตำบลท่างาม  
สำรวจประเมินความจำเป็นในการฟื้นฟูหลังการเกิดสาธารณภัย ดังนี้

(๒.๑) ข้อมูลพื้นฐานด้านชุมชน เช่น ประชากร เศรษฐกิจ สังคม และวัฒนธรรม

(๒.๒) ข้อมูลด้านความเสียหายจากสาธารณภัย การจัดการในภาวะฉุกเฉิน การช่วยเหลือจากภายนอก

(๒.๓) ข้อมูลการวิเคราะห์ความสามารถในการเผชิญเหตุชุมชน ความอ่อนแอหรือความล่อแหลมต่อสาธารณภัยที่เกิดขึ้น

๓. สำรวจและประเมินความจำเป็นในการฟื้นฟูภายหลังเหตุการณ์สาธารณภัย ดังนี้

(๓.๑) ข้อมูลการฟื้นฟูผู้ประสบภัย ควรมีรายละเอียดในแต่ละด้าน เช่น ด้านอาหาร การเงิน สิ่งของ เครื่องใช้ ที่พักพิง สุขภาพ สุขภาพและสิ่งแวดล้อม การประกอบอาชีพ และองค์ความรู้ การช่วยเหลือยามฉุกเฉิน สุขภาพ เป็นต้น โดยให้คำนึงถึงการฟื้นฟูกลุ่มเปราะบาง (กลุ่มเด็ก สตรีมีครรภ์ คนชรา ผู้ป่วย และผู้พิการ) ที่ได้รับผลกระทบจากสาธารณภัยเป็นพิเศษ

(๓.๒) ข้อมูลการฟื้นฟูพื้นที่ประสบภัย ควรมีรายละเอียดในแต่ละด้าน เช่น ที่อยู่อาศัย การศึกษา การดูแลสุขภาพ สิ่งก่อสร้างต่าง ๆ เกษตรกรรม การชลประทาน การขนส่ง การสื่อสาร อุตสาหกรรม ระบบสุขภาพ เป็นต้น

๔. กองอำนวยการป้องกันและบรรเทาสาธารณภัยองค์การบริหารส่วนตำบลท่างาม จัดทีมประเมินความเสียหายและความต้องการความช่วยเหลือ โดยประสานกับกองอำนวยการป้องกันและบรรเทาสาธารณภัยอำเภอเมืองปราจีนบุรี และกองอำนวยการป้องกันและบรรเทาสาธารณภัยจังหวัดปราจีนบุรี ให้ตรวจสอบรายละเอียดความเสียหาย การให้ความช่วยเหลือและความต้องการเบื้องต้นของผู้ประสบภัยโดยเร็ว

๕. ประสานการปฏิบัติกับกองอำนวยการป้องกันและบรรเทาสาธารณภัยอำเภอเมืองปราจีนบุรี ให้ประสานการปฏิบัติกับคณะกรรมการให้ความช่วยเหลือผู้ประสบภัยอำเภอ (ก.ช.ภ.อ.) ให้เร่งสำรวจความเสียหายจากภัยพิบัติกรณีฉุกเฉินโดยเร็ว เพื่อพิจารณาช่วยเหลือผู้ประสบภัยตามหลักเกณฑ์และวิธีการที่กระทรวงการคลังกำหนด และรายงานผลการสำรวจความเสียหายจากภัยพิบัติกรณีฉุกเฉิน ต่อคณะกรรมการให้ความช่วยเหลือผู้ประสบภัยพิบัติจังหวัด (ก.ช.ภ.จ.) เพื่อพิจารณาดำเนินการช่วยเหลือผู้ประสบภัย

๖. ในกรณีที่ความเสียหายมีมูลค่ามากกว่าวงเงินที่ผู้ว่าราชการจังหวัดมีอำนาจอนุมัติ ให้ส่งเรื่องให้กรมป้องกันและบรรเทาสาธารณภัย พิจารณาเสนอขออนุมัติวงเงินช่วยเหลือผู้ประสบภัย จากวงเงินงบกลางรายการสำรองจ่าย เพื่อกรณีฉุกเฉินหรือจำเป็นจากคณะรัฐมนตรี

๗. รายงานสรุปการประเมินความเสียหายและความจำเป็นในเบื้องต้น ให้ผู้อำนวยการอำเภอ ผู้อำนวยการจังหวัด ผู้อำนวยการกลาง ผู้บัญชาการป้องกันและบรรเทาสาธารณภัยแห่งชาติและนายกรัฐมนตรีทราบตามลำดับ

### ๕.๒.๑ การฟื้นฟูระยะสั้น

เป็นการดำเนินการต่อเนื่องจากการค้นหา การบรรเทาและการช่วยเหลือได้ยุติลง เพื่อสนองความต้องการที่จำเป็นของผู้ประสบภัย ธุรกิจ ชุมชนที่ได้รับผลกระทบจากสาธารณภัยในระยะเร่งด่วนหรือระยะสั้น รวมถึงการจัดมาตรการด้านการรักษาความปลอดภัย ไม่ให้เกิดอันตรายหรือสาธารณภัยซ้ำขึ้นอีก การประเมินความเสียหายของโครงสร้างพื้นฐาน การจัดเตรียมที่พักอาศัยชั่วคราว และการให้บริการสาธารณะ โดยมีแนวทางปฏิบัติ ดังนี้

#### (๑) การสงเคราะห์และช่วยเหลือผู้ประสบภัยในเบื้องต้น

เป็นการฟื้นฟูด้านสมรรถภาพทางกายให้แก่ผู้ประสบภัย เช่น การตรวจรักษา ป้องกันควบคุมโรค และการฟื้นฟูความแข็งแรงทางร่างกาย เป็นต้น รวมถึงการฟื้นฟูด้านสภาพจิตใจและจิต สังคมของผู้ได้รับผลกระทบ ตลอดจนการกระตุ้นและช่วยเหลือให้เกิดการปรับตัวให้เข้ากับการเปลี่ยนแปลง ตามความจำเป็น โดยให้โรงพยาบาลส่งเสริมสุขภาพประจำตำบลทำงาน เป็นหน่วยย่อยหลัก และมีแนวทาง ปฏิบัติ ดังนี้

(๑.๑) การช่วยเหลือและสงเคราะห์ผู้ประสบภัย

- แจ้งให้ชุมชน/หมู่บ้าน สํารวจตรวจสอบข้อมูลผู้ประสบภัยและ ความเสียหาย เพื่อให้ความช่วยเหลือต่าง ๆ ตรงกับข้อเท็จจริงตลอดจนส่งผู้ประสบภัยกลับภูมิลำเนา
- ให้มีการประสานงานระหว่างหน่วยงานของรัฐ และองค์กร ภาคเอกชนในการสงเคราะห์ผู้ประสบภัยให้เป็นไปอย่างมีระบบ รวดเร็ว ทัวถึง และหลีกเลี่ยงความซ้ำซ้อน ในการสงเคราะห์ผู้ประสบภัย
- ให้ชุมชน/หมู่บ้าน จัดทำบัญชีรายชื่อผู้ประสบภัยและทรัพย์สิน ที่เสียหายไว้เป็นหลักฐานเพื่อการสงเคราะห์ผู้ประสบภัย พร้อมทั้งออกหนังสือรับรองให้ผู้ประสบภัยไว้เป็น หลักฐานในการรับการสงเคราะห์และฟื้นฟู
- จัดให้มีการรักษาพยาบาลแก่ผู้ประสบภัยอย่างต่อเนื่องจนกว่า จะหายกลับมาดำรงชีวิตได้ตามปกติ รวมทั้งจัดการที่พักอาศัยชั่วคราว และระบบสุขภาพเฝ้าระวังผู้ประสบภัยใน กรณีที่ต้องอพยพจากพื้นที่อันตราย
- ให้การสงเคราะห์แก่ครอบครัวของผู้ที่ประสบภัยอย่างต่อเนื่อง โดยเฉพาะในกรณีที่ผู้เป็นหัวหน้าครอบครัวประสบภัยจนเสียชีวิตหรือไม่สามารถประกอบอาชีพต่อไปได้ โดยการให้ทุนการศึกษาแก่บุตรของผู้ประสบภัยจนจบการศึกษาภาคบังคับ และโดยการจัดหาอาชีพให้แก่ บุคคลในครอบครัว
- เลี้ยงดูผู้ประสบภัยที่ไม่สามารถช่วยเหลือตัวเองได้ในระยะแรก เช่น ดูแล เด็กกำพร้า นักเรียน นักศึกษา คนพิการ และผู้สูงอายุที่ประสบภัย

(๑.๒) การป้องกัน ฝ้าระวัง และควบคุมโรคระบาด ทั้งคนและสัตว์

(๑.๓) ประชาสัมพันธ์เพื่อเสริมสร้างขวัญและกำลังใจของประชาชนให้คืนสู่ สภาพปกติโดยเร็ว

(๑.๔) รายงานข่าวและประชาสัมพันธ์ข่าวสารต่อสาธารณชนให้ทราบ สถานการณ์เป็นระยะ ๆ

**(๒) การฟื้นฟูพื้นที่ประสบภัย**

เป็นการบูรณะที่อยู่อาศัย โครงสร้างพื้นฐานต่าง ๆ ที่ได้รับความเสียหาย จากเหตุการณ์สาธารณภัยให้กลับสู่สภาพที่สามารถใช้งานได้ ทั้งนี้ ควรให้ความสำคัญกับการฟื้นฟู ทรัพยากรธรรมชาติและสิ่งแวดล้อมด้วยตามความเหมาะสมกับสถานการณ์และการทำงาน หากการบูรณะ โครงสร้างและสิ่งก่อสร้างหรือการฟื้นฟูทรัพยากรธรรมชาติและสิ่งแวดล้อมที่ต้องฟื้นฟูให้ดีกว่าเดิม อาจต้องใช้ เวลาและงบประมาณในการฟื้นฟู ควรกำหนดแผนงานไว้ในการฟื้นฟูระยะยาวต่อไป และการฟื้นฟูพื้นที่ประสบภัย ในระยะเริ่มต้นให้ปฏิบัติ ดังนี้

(๒.๑) ทำความสะอาดบ้านเรือน ชุมชน และสิ่งสาธารณประโยชน์ ในพื้นที่ ประสบภัย และขนย้ายขยะมูลฝอย

(๒.๒) ให้กองอำนวยการป้องกันและบรรเทาสาธารณภัยองค์การบริหารส่วนตำบลท่างาม ดำเนินการฟื้นฟูพื้นที่ประสบภัย ปรับสภาพภูมิทัศน์ และแก้ไขปัญหาสิ่งแวดล้อมและมลภาวะเป็นพิษ

(๒.๓) กรณีที่เกินขีดความสามารถของกองอำนวยการป้องกันและบรรเทาสาธารณภัยองค์การบริหารส่วนตำบลท่างาม ให้หน่วยงานที่รับผิดชอบโครงสร้างพื้นฐานนั้น ๆ ดำเนินการฟื้นฟู ซ่อมแซมและบูรณะโครงการที่ได้รับความเสียหาย ดังนี้

- ทางหลวงแผ่นดินและเส้นทางคมนาคม  
ดำเนินการโดยแขวงทางหลวงปราจีนบุรี และแขวงทางหลวงชนบทปราจีนบุรี

- ระบบไฟฟ้า  
ดำเนินการโดยการไฟฟ้าส่วนภูมิภาคจังหวัดปราจีนบุรี และการไฟฟ้าฝ่ายผลิตแห่งประเทศไทย

- ระบบประปา

ดำเนินการโดยการประปาส่วนภูมิภาคจังหวัดปราจีนบุรี

(๒.๔) ให้รื้อถอนซากปรักหักพัง และซ่อมแซมสิ่งสาธารณูปโภค โครงสร้างพื้นฐานและอาคารบ้านเรือนของผู้ประสบภัย เพื่อให้สามารถประกอบอาชีพได้ต่อไป

(๒.๕) ซ่อมแซมสถานที่ราชการ โรงเรียน สถานศึกษา วัด โบราณสถาน สถานที่ราชการ สถานที่ท่องเที่ยว และสาธารณูปโภคต่าง ๆ ให้กลับมาใช้งานได้ดังเดิม

(๒.๖) พื้นที่ประสบภัย เช่น การเก็บซากปรักหักพัง การตรวจสอบความแข็งแรงของอาคาร การออกแบบวางผังเมือง การจัดหาแหล่งน้ำอุปโภคบริโภค การจัดทำภูมิทัศน์ ดำเนินการโดยสำนักงานโยธาธิการและผังเมืองจังหวัดปราจีนบุรี สำนักชลประทานโครงการชลประทานจังหวัดปราจีนบุรี องค์การบริหารส่วนจังหวัดปราจีนบุรี และหน่วยงานอื่น ๆ ที่เกี่ยวข้อง

#### ๕.๒.๒ การฟื้นฟูระยะกลาง/ระยะยาว

(๑) การฟื้นฟูระยะกลางเป็นการดำเนินการต่อเนื่องโดยการประสานและสนับสนุนชุมชนที่ประสบภัย ฟื้นฟู หรือสร้างสิ่งอำนวยความสะดวกในการดำรงชีวิตขึ้นใหม่ การฟื้นฟูเศรษฐกิจและสิ่งแวดล้อม รวมทั้งสภาพร่างกาย จิตใจ และสังคมของผู้ประสบภัย โดยให้ปฏิบัติ ดังนี้

- การฟื้นฟูโครงสร้างพื้นฐานต่าง ๆ ที่จำเป็นต่อการดำรงชีวิต เช่น ประปา ไฟฟ้า ระบบโทรคมนาคม เป็นต้น

- การฟื้นฟูและเสริมสร้างความเข้มแข็งทางเศรษฐกิจ

ให้กองคลังขององค์การบริหารส่วนตำบลท่างาม เป็นหน่วยหลักในการฟื้นฟูและเสริมสร้างความเข้มแข็งทางเศรษฐกิจ ทั้งนี้ให้สามารถร่วมมือกับภาคเอกชน ได้แก่ หอการค้า สมาคมอุตสาหกรรม สมาคมท่องเที่ยว และหน่วยงานที่เกี่ยวข้องกับระบบเศรษฐกิจและการพาณิชย์ขององค์การบริหารส่วนตำบลท่างาม

(๒) สำหรับการฟื้นฟูระยะยาว เป็นการดำเนินการต่อเนื่องจากระยะกลาง ซึ่งอาจใช้เวลาหลายเดือนหรือหลายปีนับจากหลังเกิดสาธารณภัย โดยมุ่งเน้นการกลับสู่สภาวะปกติ หรือให้ดียิ่งขึ้นกว่าเดิม โดยหน่วยงานที่เกี่ยวข้องทำการสำรวจและจัดทำแผนโครงการ เพื่อวางแผนการฟื้นฟูพื้นที่เกิดภัยให้สามารถรองรับสาธารณภัยที่จะเกิดขึ้นในอนาคตได้ดีกว่าและปลอดภัยกว่าเดิม โดยมีแนวทางปฏิบัติ ดังนี้

- ให้กองอำนวยการป้องกันและบรรเทาสาธารณภัยองค์การบริหารส่วนตำบลท่างาม เป็นหน่วยหลักในการวางแผนและดำเนินกิจกรรมฟื้นฟูชุมชนร่วมกับหน่วยงานที่เกี่ยวข้องได้

อย่างมีประสิทธิภาพ โดยอาศัยการมีส่วนร่วมกับชุมชน เพื่อให้มีความพร้อมรับมือและฟื้นกลับอย่างรวดเร็ว เป็นการดำเนินงานฟื้นฟูที่ต่อเนื่องจากการบรรเทาภัยที่เกิดขึ้น การให้ความช่วยเหลือทางวิชาการในการวางแผนฟื้นฟู การระบุและติดตามการแก้ไขความขัดแย้งและการลดความแตกต่าง การประยุกต์ใช้หลักการพัฒนาอย่างยั่งยืนในการวางแผน และการกำหนดการประสานความต้องการที่ยังไม่ได้รับการช่วยเหลือ

- ให้มีการบูรณะและการก่อสร้างที่อยู่อาศัยที่ถูกทำลายและได้รับความเสียหายใหม่หรือพัฒนาที่อยู่อาศัยถาวร เพื่อเป็นทางเลือกใหม่ในการแก้ไขปัญหาด้านที่อยู่อาศัยที่จะรองรับ โดยชุมชนมีส่วนร่วมในการเสริมสร้างความถาวรยั่งยืนและความต้านทานต่อสาธารณภัยของที่อยู่อาศัย ทั้งนี้ การฟื้นฟูที่อยู่อาศัยมุ่งที่จะแก้ไขปัญหาด้านที่อยู่อาศัยให้ผู้ประสบภัยหลังการเกิดสาธารณภัยเพื่อป้องกันและลดผลกระทบต่อสาธารณภัยที่จะเกิดขึ้นอีก

- ปกป้องทรัพยากรธรรมชาติและสิ่งแวดล้อมและทรัพย์สินทางประวัติศาสตร์ในการดำเนินงานตอบโต้และฟื้นฟูที่เหมาะสม เพื่อที่จะสงวน อนุรักษ์ บูรณะและปฏิสังขรณ์ให้กลับคืนสู่สภาพเดิมหรือดีกว่าหรือปลอดภัยกว่าเดิม

### ๕.๒.๓ การฟื้นฟูด้านต่าง ๆ

#### (๑) ด้านสุขภาพและการบริการสังคม

เป็นการเสริมสร้างความพร้อมที่จะรับมือและการฟื้นกลับสู่ภาวะปกติได้อย่างรวดเร็วของกองอำนาจการป้องกันและบรรเทาสาธารณภัยองค์การบริหารส่วนตำบลท่างาม ในการบริการด้านสุขภาพและการบริการด้านสังคมของบุคคลและชุมชนที่ประสบภัย ครอบคลุมถึงการสาธารณสุข สุขภาพจิต และการบริการทางการแพทย์ โดยให้โรงพยาบาลส่งเสริมสุขภาพประจำตำบลท่างาม เป็นหน่วยงานหลักในการดำเนินการ

#### (๒) ด้านที่อยู่อาศัย

(๒.๑) บูรณะและก่อสร้างที่อยู่อาศัยที่ถูกทำลายและได้รับความเสียหายใหม่หรือพัฒนาที่อยู่อาศัยถาวร เพื่อเป็นทางเลือกใหม่ในการแก้ไขปัญหาด้านที่อยู่อาศัยที่จะรองรับความต้องการของชุมชนได้อย่างมีประสิทธิภาพ

(๒.๒) ภารกิจสนับสนุนการฟื้นฟูที่อยู่อาศัยมุ่งที่จะแก้ไขปัญหาด้านที่อยู่อาศัยหลังการเกิดสาธารณภัย เพื่อป้องกันและลดผลกระทบต่อสาธารณภัยที่จะเกิดขึ้นอีก กรณีที่เกินขีดความสามารถให้หน่วยงานที่รับผิดชอบโครงสร้างพื้นฐานนั้น ๆ ดำเนินการฟื้นฟู ซ่อมแซม และบูรณะโครงการที่ได้รับการเสียหาย และขอรับการสนับสนุนจากหน่วยเหนือขึ้นไปตามลำดับ ได้แก่ งบประมาณของจังหวัด งบประมาณของกรม กระทรวง หน่วยงานนอก ภาครัฐ องค์กรระหว่างประเทศ หรือบกลาง

#### (๓) ด้านสิ่งแวดล้อม

(๓.๑) ขนย้ายขยะมูลฝอย แก้ไขปัญหาสิ่งแวดล้อมและมลภาวะเป็นพิษ

(๓.๒) วางแผนในการรักษาปกป้องทรัพยากรธรรมชาติและสิ่งแวดล้อม และทรัพย์สินทางประวัติศาสตร์ อนุรักษ์ บูรณะและปฏิสังขรณ์ให้กลับคืนสู่สภาพเดิมหรือดีกว่าเดิมตามที่ชุมชนร้องขอ

(๓.๓) ให้หน่วยงานที่มีหน้าที่รับผิดชอบในทุกระดับรวมถึงหน่วยงานภาคเอกชนที่เป็นเครือข่ายให้สนับสนุนแผนงานและภารกิจสำคัญที่จะต้องดำเนินการตามแผนปฏิบัติการในการป้องกันและบรรเทาสาธารณภัยขององค์การบริหารส่วนตำบลท่างาม ที่กำหนดวิธีการที่จะใช้ทรัพยากรและสมรรถนะ เพื่อตอบสนองได้ตรงความต้องการของชุมชนและเพียงพอ

**บทที่ ๖**  
**การขับเคลื่อนแผนปฏิบัติการในการป้องกันและบรรเทาสาธารณภัย**  
**ขององค์การบริหารส่วนตำบลท่างามไปสู่การปฏิบัติ**

**๖.๑ แนวทางการขับเคลื่อนแผนปฏิบัติการในการป้องกันและบรรเทาสาธารณภัยของ**  
**องค์การบริหารส่วนตำบลท่างามไปสู่การปฏิบัติ**

แผนปฏิบัติการในการป้องกันและบรรเทาสาธารณภัยขององค์การบริหารส่วนตำบลท่างาม พ.ศ. ๒๕๖๓ ได้จัดทำขึ้นโดยใช้กรอบแนวคิดให้สอดคล้องกับแผนการป้องกันและบรรเทาสาธารณภัยอำเภอ พ.ศ. ๒๕๕๘ และแผนการป้องกันและบรรเทาสาธารณภัยจังหวัด พ.ศ. ๒๕๕๘ มีแนวทางการจัดการความเสี่ยงจากสาธารณภัยประกอบด้วย การมุ่งเน้นการลดความเสี่ยงจากสาธารณภัย การบูรณาการการจัดการในภาวะฉุกเฉิน การเพิ่มประสิทธิภาพการฟื้นฟูอย่างยั่งยืน และการส่งเสริมความร่วมมือระหว่างประเทศในการจัดการความเสี่ยงจากสาธารณภัย ซึ่งการจะดำเนินการให้บรรลุผลสัมฤทธิ์ตามวัตถุประสงค์ต้องอาศัยการบูรณาการจากทุกภาคส่วน ทั้งภาครัฐราชการ พลเรือน ทหาร ตำรวจ ภาคเอกชน มูลนิธิ/อาสาสมัคร และองค์การสาธาณกุศล และต้องเป็นไปตามพระราชบัญญัติป้องกันและบรรเทาสาธารณภัย พ.ศ. ๒๕๕๐ ที่บัญญัติไว้ใน

**มาตรา ๒๐** ให้องค์กรปกครองส่วนท้องถิ่นแห่งพื้นที่มีหน้าที่ป้องกันและบรรเทา สาธาณภัยในเขตท้องถิ่นของตน โดยมีผู้บริหารองค์กรปกครองส่วนท้องถิ่นแห่งพื้นที่นั้นเป็นผู้รับผิดชอบ ในฐานะผู้อำนวยการท้องถิ่น

เพื่อให้แผนปฏิบัติการในการป้องกันและบรรเทาสาธารณภัยขององค์การบริหารส่วนตำบล ท่างาม พ.ศ. ๒๕๖๓ ไปสู่การปฏิบัติให้เกิดผลและเป็นรูปธรรม โดยกำหนดผลการดำเนินงานของแต่ละ



ภาคส่วน ซึ่งเป็นตัวชี้วัดการขับเคลื่อนแผนปฏิบัติการในการป้องกันและบรรเทาสาธารณภัยองค์การบริหารส่วนตำบลท่างาม พ.ศ. ๒๕๖๓ ไปสู่การปฏิบัติ ดังนี้

**ตารางที่ ๖ - ๑ : แนวทางการดำเนินงานในการขับเคลื่อนแผนไปสู่การปฏิบัติ**

ลำดับที่	การดำเนินการ	หน่วยงานที่รับผิดชอบ
๑	ดำเนินการเผยแพร่ประชาสัมพันธ์ให้ความรู้เกี่ยวกับแผนปฏิบัติการในการป้องกันและบรรเทาสาธารณภัยองค์การบริหารส่วนตำบลท่างาม พ.ศ. ๒๕๖๑ รวมทั้งแนวทางปฏิบัติเกี่ยวกับการป้องกันและบรรเทาสาธารณภัยที่อาจเกิดขึ้นในพื้นที่ของตนเอง เพื่อสร้างความตระหนักให้กำนัน ผู้ใหญ่บ้าน อาสาสมัคร คนในชุมชน/ท้องถิ่นได้รับรู้ รับทราบ เข้าใจถึงระเบียบกฎหมายที่เกี่ยวข้องกับสาธารณภัย และสร้างการมีส่วนร่วมของภาคประชาชนและภาคเอกชนในพื้นที่	- อบต.ท่างาม - หน่วยงานที่เกี่ยวข้องกับการป้องกันและบรรเทาสาธารณภัย
๒	จัดให้มีการประชุมกองอำนาจการป้องกันและบรรเทาสาธารณภัยองค์การบริหารส่วนตำบลท่างาม อย่างน้อยทุก ๒ เดือน อย่างต่อเนื่องเพื่อใช้เป็นกลไกและเวทีในการบูรณาการการทำงานระหว่างหน่วยงานที่เกี่ยวข้อง ตั้งแต่ภารกิจด้านการป้องกัน การลดผลกระทบ และการเตรียมความพร้อม การร่วมวิเคราะห์ประเมินความเสี่ยงจากสาธารณภัยในพื้นที่	- อบต.ท่างาม - หน่วยงานที่เกี่ยวข้องกับการป้องกันและบรรเทาสาธารณภัย
๓	มีส่วนร่วมกับอำเภอเมืองปราจีนบุรีและจังหวัดปราจีนบุรี อย่างต่อเนื่องเพื่อเชื่อมการทำงานอย่างประสานสอดคล้อง โดยจัดประชุมแลกเปลี่ยนข้อคิดเห็นการดำเนินการกิจกรรม เช่น ร่วมสำรวจประเมินวิเคราะห์ พื้นที่เสี่ยง ปัจจัยเสี่ยงที่ทำให้เกิดภัย เป็นต้น	- อบต.ท่างาม - สนง.ปภ.จว. ปราจีนบุรี - ศูนย์ ปภ. เขต ๓ ปราจีนบุรี
๔	การจัดทำแผนเผชิญเหตุสาธารณภัยขององค์การบริหารส่วนตำบลท่างาม การร่วมฝึกการป้องกันและบรรเทาสาธารณภัยของกองอำนาจการป้องกันและบรรเทาสาธารณภัยระดับต่าง ๆ เพื่อทดสอบและฝึกความชำนาญร่วมกับหน่วยงานต่าง ๆ ที่เกี่ยวข้อง	- อบต.ท่างาม - สนง.ปภ.จว. ปราจีนบุรี - ศูนย์ปภ.เขต ๓ ปราจีนบุรี - หน่วยงานที่เกี่ยวข้องกับการป้องกันและบรรเทาสาธารณภัย
๕	จัดทำแผนงานโครงการ เพื่อขอรับการสนับสนุนงบประมาณในการดำเนินการกิจ เช่น งบพัฒนาจังหวัด งบพัฒนากลุ่มจังหวัด สำนักงานกองทุนสนับสนุนการสร้างเสริมสุขภาพ (สสส.) กองทุนความปลอดภัยในการใช้รถใช้ถนน ภาคเอกชน และภาคประชาสังคม องค์กรสาธารณกุศล โดยให้เชื่อมโยงกับยุทธศาสตร์การเตรียมพร้อมแห่งชาติ	- อบต.ท่างาม - สำนักงานจังหวัดปราจีนบุรี - หน่วยงานที่เกี่ยวข้องกับการป้องกันและบรรเทาสาธารณภัย



ลำดับที่	การดำเนินการ	หน่วยงานที่รับผิดชอบ
๖	พิจารณาแผนงาน/โครงการที่ได้มีการประเมินความเสี่ยงในพื้นที่ที่มุ่งเน้นการลดความเสี่ยงจากสาธารณสุขภัย แก้ไขปัญหาที่เกิดขึ้นในภาพรวมอย่างมีส่วนร่วมแบบบูรณาการ ซึ่งรัฐบาลได้ให้ความสำคัญกับการเตรียมพร้อมแห่งชาติ ประกอบกับให้มีความเชื่อมโยงและส่งผลกระทบต่อทิศทางการพัฒนาจังหวัดและกลุ่มจังหวัด โดยการเสนอขอรับการสนับสนุนงบประมาณ ตามภารกิจของอำเภอ/องค์กรปกครองส่วนท้องถิ่นภายใต้แผนพัฒนาท้องถิ่น เพื่อขอรับการสนับสนุนงบประมาณจากจังหวัดและกลุ่มจังหวัด โดยบรรจุในแผนปฏิบัติการราชการประจำปีจังหวัดและกลุ่มจังหวัด ที่เป็นกรอบแผนงาน/โครงการในแผนพัฒนาจังหวัดและกลุ่มจังหวัดต่อไป	- อบต.ท่างาม - สำนักงานจังหวัด ปราจีนบุรี - หน่วยงานที่เกี่ยวข้องกับการป้องกันและบรรเทาสาธารณภัย
๗	ให้ความรู้แก่ภาคีเครือข่ายที่เกี่ยวข้องทั้งด้านวิชาการและการปฏิบัติ สร้างองค์ความรู้เพื่อเป็นข้อมูลในการกำหนดนโยบายทั้งระดับจังหวัด ระดับอำเภอ และระดับพื้นที่	- อบต.ท่างาม - สพป. ปราจีนบุรี - สพม. ปราจีนบุรี
๘	สนับสนุน กำกับ ติดตาม ให้คำแนะนำในการจัดทำแผนการป้องกันและบรรเทาสาธารณภัยชุมชน/หมู่บ้าน เพื่อเป็นกรอบปฏิบัติงานในระดับพื้นที่ที่มีความเชื่อมโยงกับแผนปฏิบัติการในการป้องกันและบรรเทาสาธารณภัยองค์การบริหารส่วนตำบลท่างาม	อบต.ท่างาม
๙	การติดตามและประเมินผล โดยการมีส่วนร่วมของหน่วยงานต่าง ๆ ทั้งส่วนกลางและระดับพื้นที่ การกำหนดให้จัดทำรายงานผลการดำเนินงานให้ผู้อำนวยการจังหวัด เพื่อรายงานผลต่อไปยังผู้อำนวยการกลางและผู้บังคับบัญชาระดับเหนือขึ้นไปทราบเป็นประจำทุกปี รวมทั้งการติดตามและประเมินผลการนำแผนปฏิบัติการในการป้องกันและบรรเทาสาธารณภัยองค์การบริหารส่วนตำบลท่างาม ไปสู่การปฏิบัติ ในช่วงกลางแผนและปลายแผน พร้อมทั้งพิจารณาแนวทางปรับปรุงแผนฯ	- อบต.ท่างาม - สนง.ปภ.จว. ปราจีนบุรี - ศูนย์ ปภ. เขต ๓ ปราจีนบุรี - สำนักงานจังหวัด ปราจีนบุรี

## ๖.๒ การติดตามและประเมินผล

เป็นกระบวนการดำเนินงานด้านการกำกับควบคุม เพื่อติดตามความก้าวหน้าของภารกิจและหรือประเมินว่าภารกิจสำเร็จตามวัตถุประสงค์ที่กำหนดไว้หรือไม่ การติดตามประเมินผล โดยปกติจะต้องกำหนดดัชนีการติดตามประเมินผลเพื่อเป็นเกณฑ์ในการพิจารณาว่าสถานการณ์ที่ตรวจสอบวัดได้นั้นบรรลุหรือไม่บรรลุเมื่อเทียบกับเกณฑ์หรือดัชนีที่กำหนด ประโยชน์ของการติดตามประเมินผลไม่เพียงแต่ช่วยให้ทราบความก้าวหน้า และหรือความล่าช้าหลังของการดำเนินการ โดยใช้ดัชนีประเมินว่าการดำเนินการใกล้ถึงเป้าหมายที่กำหนดแค่ไหนเพียงไรแล้ว ยังสามารถช่วยให้วิเคราะห์เพิ่มเติมให้ทราบปัจจัยเหตุแห่งความสำเร็จและความล้มเหลวดังกล่าวได้ ทำให้เกิดประโยชน์ในการปรับปรุงแนวทางการดำเนินการต่อไปได้

### ๖.๒.๑ แนวทางการติดตามและประเมินผล

กำหนดกรอบการติดตามและประเมินผล โดยสร้างความเข้าใจในสาระสำคัญของแผนปฏิบัติการในการป้องกันและบรรเทาสาธารณภัยองค์การบริหารส่วนตำบลท่างาม แนวทางการผลักดันประเด็นสำคัญไปสู่การปฏิบัติ รวมทั้งแผนงาน/โครงการในการลดความเสี่ยงจากสาธารณสุขภัย แล้วกำหนดประเด็นและตัวชี้วัด การประเมินแหล่งข้อมูล เพื่อประกอบการวิเคราะห์ประเมินผลให้สะท้อนกระบวนการดำเนินงาน ผลผลิต และผลลัพธ์

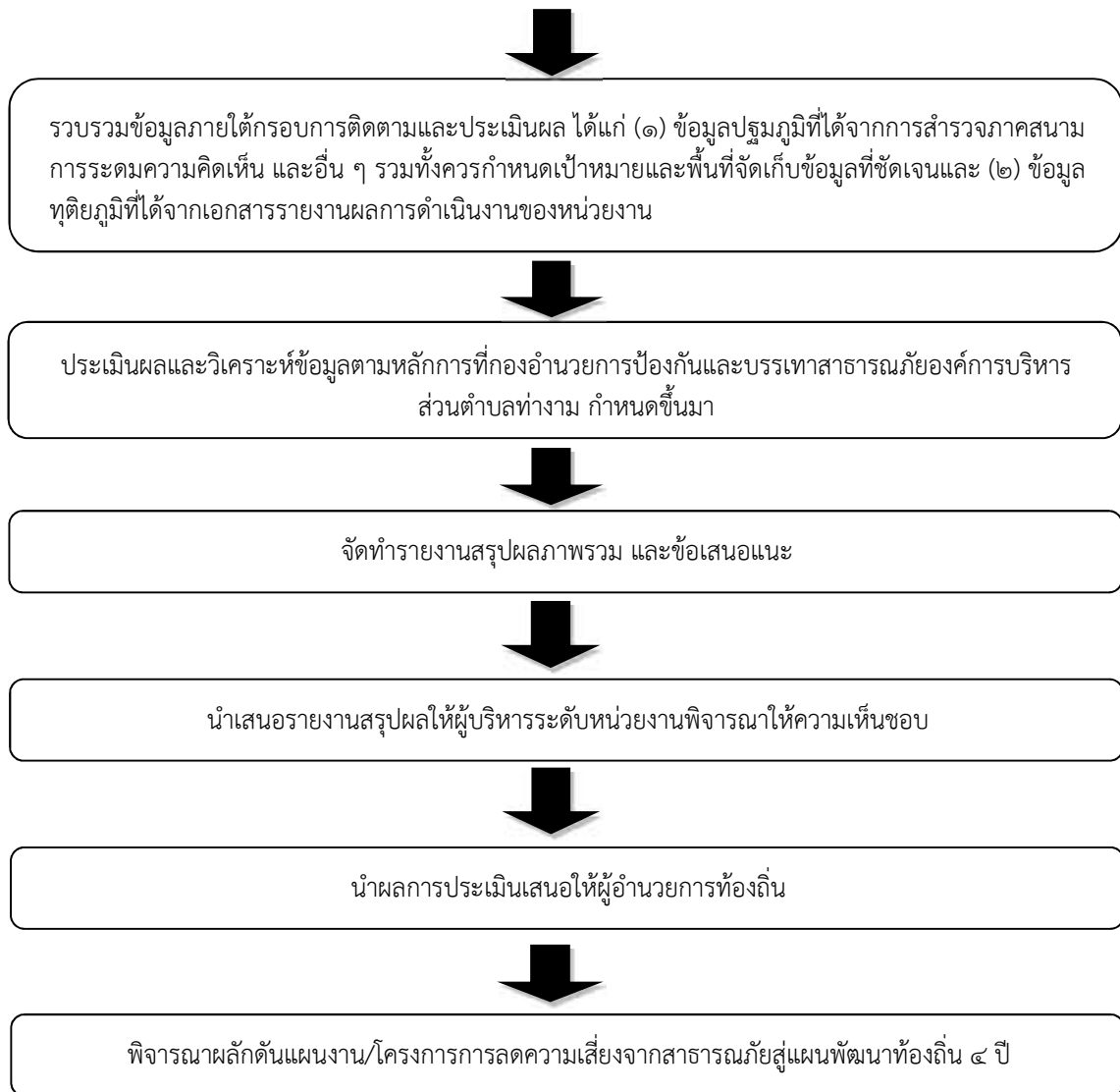

### ๖.๒.๒ หน่วยงานและภาคีเครือข่ายดำเนินการติดตามและประเมินผล

ให้กองอำนวยการป้องกันและบรรเทาสาธารณภัยองค์การบริหารส่วนตำบลทำงาน เป็นหน่วยรับผิดชอบหลัก ในการดำเนินงานตามแนวทางการผลักดันประเด็นสำคัญไปสู่การปฏิบัติ โดยให้จัดทำรายงานการติดตามและประเมินผลภาพรวมที่บรรลุผล ตามเป้าหมายการจัดการสาธารณภัย ประเมินผล กระบวนการขับเคลื่อน และสรุปภาพรวมการติดตามและประเมินผลให้ผู้อำนวยการอำเภอเพื่อรายงานผลต่อไปยังผู้อำนวยการจังหวัด ผู้อำนวยการกลางและผู้บังคับบัญชาในระดับเหนือขึ้นไปทราบ เพื่อนำไปสู่การปรับปรุงแนวทางการดำเนินงานต่อไป

เพื่อการจัดทำรายงานผลการขับเคลื่อนแผนปฏิบัติการในการป้องกันและบรรเทาสาธารณภัยองค์การบริหารส่วนตำบลทำงาน ไปสู่การปฏิบัติ เพื่อตอบสนองต่อเป้าหมายการจัดการสาธารณภัยขององค์การบริหารส่วนตำบลทำงานให้มีประสิทธิภาพ ยกกระดับไปสู่มาตรฐานตามหลักสากล ตลอดจนนำปัญหาอุปสรรคและข้อเสนอแนะไปปรับปรุงแผนปฏิบัติการในการป้องกันและบรรเทาสาธารณภัย องค์การบริหารส่วนตำบลทำงานต่อไป

### ๖.๓ การวิจัยและพัฒนา

เป็นกระบวนการของการศึกษา การเรียนรู้ และการค้นหาแนวคิด แนวทาง และวิธีปฏิบัติ หรือสิ่งประดิษฐ์ เพื่อนำไปใช้ในการพัฒนาเทคนิค วิธีการ รูปแบบการดำเนินงาน หรือระบบการจัดการความเสี่ยง

จากสาธารณภัยที่เป็นประโยชน์ทั้งแก่ประชาชนและหน่วยงานที่เกี่ยวข้องทุกภาคส่วน รวมทั้งการนำสิ่งที่ได้มีการคิดค้นหรือค้นพบมาพัฒนา ออกแบบ เปลี่ยนแปลง ผลการดำเนินงาน กระบวนการดำเนินงาน และการบริการให้มีลักษณะรูปแบบใหม่ หรือการปรับปรุงให้ดีขึ้นกว่าเดิม และสามารถดำเนินการร่วมกับ การติดตาม และประเมินผล โดยการเก็บรวบรวมข้อมูลภายใต้กรอบการติดตามและประเมินผลในลักษณะของการทบทวน จากบทเรียนและการเรียนรู้ทั้งก่อนการดำเนินการ ระหว่างดำเนินการ และเมื่อเสร็จสิ้นการดำเนินการ โดยมี แนวทางการดำเนินการวิจัยและพัฒนา ดังนี้

(๑) องค์การบริหารส่วนตำบลท่างาม เป็นหน่วยงานหลักในการประสานงานด้าน การศึกษา ค้นคว้า และการวิจัยและพัฒนาที่เกี่ยวข้องกับการป้องกันและบรรเทาสาธารณภัย ร่วมกับ สถาบันการศึกษา ภาคเอกชน และหน่วยงานที่เกี่ยวข้อง เพื่อนำองค์ความรู้และเทคโนโลยีมาพัฒนาและ ประยุกต์ใช้เพื่อการป้องกันและบรรเทาสาธารณภัยขององค์การบริหารส่วนตำบลท่างามให้เหมาะสม

(๒) ศึกษาบทเรียนของเหตุการณ์สาธารณภัยสำคัญที่ผ่านมาขององค์การบริหารส่วน ตำบลท่างาม เพื่อให้ทราบข้อมูลข้อเท็จจริงสำหรับไปประยุกต์ ใช้ในการจัดการความเสี่ยงสาธารณภัยให้มี ประสิทธิภาพยิ่งขึ้น

(๓) จัดทำสรุปบทเรียน (Lesson Learned) ของการเกิดสาธารณภัยครั้งสำคัญที่ผ่านมา ขององค์การบริหารส่วนตำบลท่างาม เพื่อเป็นประโยชน์ในการบริหารจัดการในอนาคต

#### **๖.๔ การทบทวนแผนปฏิบัติการในการป้องกันและบรรเทาสาธารณภัยขององค์การบริหาร ส่วนตำบลท่างาม**

พระราชบัญญัติป้องกันและบรรเทาสาธารณภัย พ.ศ. ๒๕๕๐ มาตรา ๔๔ กำหนดว่า ใน กรณีที่ข้อเท็จจริงเกี่ยวกับสาธารณภัยหรือการป้องกันและบรรเทาสาธารณภัยที่ได้กำหนดไว้ในแผนต่าง ๆ ตาม พระราชบัญญัตินี้เปลี่ยนแปลงไป หรือแผนดังกล่าวได้ใช้ครบห้าปีแล้ว ให้เป็นหน้าที่ของผู้รับผิดชอบในการ จัดทำแผนดำเนินการปรับปรุงหรือทบทวนแผนที่อยู่ในความรับผิดชอบ

ดังนั้น หากองค์การบริหารส่วนตำบลท่างาม ได้ดำเนินการตามกระบวนการที่กำหนดไว้ ในแผนปฏิบัติการในการป้องกันและบรรเทาสาธารณภัยขององค์การบริหารส่วนตำบลท่างาม พ.ศ. ๒๕๖๓ และได้มี การติดตามประเมินผลสัมฤทธิ์ของแผน หรือมีสถานการณ์สาธารณภัยที่ไม่ได้กำหนดไว้ในแผน หรือมีการวิจัย และพัฒนา พบข้อบกพร่อง หรือมีนวัตกรรมการป้องกันและบรรเทาสาธารณภัยที่ทันสมัยและเหมาะสม ให้ องค์การบริหารส่วนตำบลท่างาม พิจารณาทบทวนปรับปรุงแผนปฏิบัติการในการป้องกันและบรรเทาสาธารณ ภัยขององค์การบริหารส่วนตำบลท่างาม พ.ศ. ๒๕๖๓ ได้ตามความเหมาะสมทุกปี

-----

ภาคผนวก

บัญชีรายชื่อบุคลากรในหน่วยงานองค์การบริหารส่วนตำบลท่างาม

ลำดับ ที่	ประเภทส่วนงาน	ชื่อ-นามสกุล	ตำแหน่ง	เบอร์ติดต่อ
๑	ผู้อำนวยการท้องถิ่น	จำเอนรัตน์โชติ จำรูญ	ปลัดองค์การบริหารส่วนตำบลท่างาม ปฏิบัติหน้าที่นายกองค์การบริหารส่วนตำบลท่างาม	๐๘๑ ๙๔๐ ๖๔๘๗
๒	กำนัน	นางสำราญ หงษ์ทอง นางแสงทอง ศิริรัตน์ นางประชุม วานิชสรไกร นายนิพนธ์ ยูวัฒน์นะ นางสาวนิตยา อิ่มอวบ นายสำราญ ทาบุญมา	กำนันตำบลท่างาม สารวัตกำนัน สารวัตกำนัน แพทย์ประจำตำบล ผู้ช่วยกำนันตำบลท่างาม (หมู่ ๗) ผู้ช่วยกำนันตำบลท่างาม (หมู่ ๗)	๐๖๑ ๖๓๖ ๕๑๓๑ ๐๘๙ ๐๙๖ ๒๓๕๗ ๐๘๙ ๙๘๕ ๙๗๘๘ ๐๙๘๓๘๐ ๙๘๓๕ ๐๘๖ ๘๘๘ ๙๗๗๐ ๐๙๘ ๒๖๒ ๓๗๑๖
๓	ผู้ใหญ่บ้าน ผู้ช่วยผู้ใหญ่บ้าน	นายบวร คณาสุข นางนารี วิรุฬศักดิ์ นางเสมอ มีสิน นายบัญชา โต๊ะยี่ นางสาวอภิญา มานพ นางพรณิกา ตางาม นายนิมิตร บัวชุม นางสาวศกุนี ข้าเกิด นางอารี แสงคุณ นางคำเอี้ย ม่วงสังข์ นางมณีวรรณ เหมยพรม นางประมวล พูลประสาท นายดิเรก มานพ นางนุชรี สุขอรุณ นางอรวรรณ กล้าบุตร นายบัณฑิตฐ์ วงษ์นิกร นางสาววจิ แสงวงดี นายกอบชัย พูลประสาท นางดารัตน์ เสมาทอง นายชัยพร จุไร น.ส.จันทร์จิรา จันทร์แจ้ นายกิตติพันธ์ เหลาเพชร นางสาวอารีสา นาคตระกูล นายปริญญา เดชสุภา นายสมทรง ไหมทอง นายสมโภชน์ ธนศิลป์ นางสุรินทร์ ไหมทอง	ผู้ใหญ่บ้านหมู่ที่ ๑ ผู้ช่วยผู้ใหญ่บ้านหมู่ที่ ๑ ผู้ช่วยผู้ใหญ่บ้านหมู่ที่ ๑ ผู้ใหญ่บ้านหมู่ที่ ๒ ผู้ช่วยผู้ใหญ่บ้านหมู่ที่ ๒ ผู้ช่วยผู้ใหญ่บ้านหมู่ที่ ๒ ผู้ใหญ่บ้านหมู่ที่ ๓ ผู้ช่วยผู้ใหญ่บ้านหมู่ที่ ๓ ผู้ช่วยผู้ใหญ่บ้านหมู่ที่ ๓ ผู้ใหญ่บ้านหมู่ที่ ๔ ผู้ช่วยผู้ใหญ่บ้านหมู่ที่ ๔ ผู้ช่วยผู้ใหญ่บ้านหมู่ที่ ๔ ผู้ใหญ่บ้านหมู่ที่ ๕ ผู้ช่วยผู้ใหญ่บ้านหมู่ที่ ๕ ผู้ช่วยผู้ใหญ่บ้านหมู่ที่ ๕ ผู้ใหญ่บ้านหมู่ที่ ๖ ผู้ช่วยผู้ใหญ่บ้านหมู่ที่ ๖ ผู้ช่วยผู้ใหญ่บ้านหมู่ที่ ๖ ผู้ใหญ่บ้านหมู่ที่ ๘ ผู้ช่วยผู้ใหญ่บ้านหมู่ที่ ๘ ผู้ช่วยผู้ใหญ่บ้านหมู่ที่ ๘ ผู้ใหญ่บ้านหมู่ที่ ๙ ผู้ช่วยผู้ใหญ่บ้านหมู่ที่ ๙ ผู้ช่วยผู้ใหญ่บ้านหมู่ที่ ๙ ผู้ใหญ่บ้านหมู่ที่ ๑๐ ผู้ช่วยผู้ใหญ่บ้านหมู่ที่ ๑๐ ผู้ช่วยผู้ใหญ่บ้านหมู่ที่ ๑๐	๐๙๒ ๗๘๖ ๘๔๒๔ ๐๙๘ ๓๖๘ ๒๗๖๗ ๐๙๒ ๔๐๙ ๖๖๙๙ ๐๘๖ ๑๔๙ ๘๑๒๖ ๐๘๑ ๖๘๓ ๓๘๐๕ ๐๘๗ ๑๓๕ ๑๗๐๐ ๐๘๗ ๑๓๙ ๐๒๒๓ ๐๘๗ ๖๙๔ ๕๐๗๕ ๐๙๘ ๙๙๔ ๕๗๘๘ ๐๘๘ ๔๘๕ ๖๒๓๓ ๐๙๓ ๖๑๕ ๒๙๙๕ ๐๘๑ ๗๗๕ ๐๕๖๑ ๐๘๗ ๖๑๘ ๕๗๑๘ ๐๘๑ ๑๕๑ ๕๕๙๗ ๐๘๙ ๕๕๔ ๕๓๔๘ ๐๘๘ ๒๐๘ ๘๐๙๙ ๐๘๑ ๔๓๗ ๒๓๙๐ ๐๘๐ ๘๐๕ ๗๗๔๓ ๐๘๙ ๒๕๓ ๒๒๖๐ ๐๘๔ ๙๔๗ ๗๘๑๒ ๐๙๘ ๓๘๗ ๘๒๖๐ ๐๙๘ ๓๗๐ ๙๔๗๒ ๐๘๑ ๕๗๘ ๓๘๒๘ ๐๘๕ ๔๓๒ ๙๓๓๒ ๐๙๕ ๑๑๒ ๒๒๔๘ ๐๙๘ ๕๑๖ ๒๓๐๓ ๐๖๒ ๘๓๔ ๔๗๕๙

## บัญชีรายชื่อบุคลากรในหน่วยงานองค์การบริหารส่วนตำบลท่างาม

ลำดับที่	ประเภทส่วนงาน	ชื่อ-นามสกุล	ตำแหน่ง	เบอร์ติดต่อ
	ผู้ใหญ่บ้าน ผู้ช่วยผู้ใหญ่บ้าน	นางวรรณมา ม่วงสังข์ นายทำนอง พุ่มพวง นางพยนต์ พงษ์ปัญญา	ผู้ใหญ่บ้านหมู่ที่ ๑๑ ผู้ช่วยผู้ใหญ่บ้านหมู่ที่ ๑๑ ผู้ช่วยผู้ใหญ่บ้านหมู่ที่ ๑๑	๐๖๒ ๕๕๔ ๐๓๑๘ ๐๘๑ ๔๐๓ ๓๖๒๐ ๐๘๖ ๐๐๖ ๘๐๙๙
		นางธวรรณ ออประทีป นางสาวนริสา มานพ นายดำเนิน วาณิชสรไกร นางอนงค์ มานะจิตร	ผู้ใหญ่บ้านหมู่ที่ ๑๒ ผู้ช่วยผู้ใหญ่บ้านหมู่ที่ ๑๒ ผู้ช่วยผู้ใหญ่บ้านหมู่ที่ ๑๒ ผู้ช่วยผู้ใหญ่บ้านหมู่ที่ ๑๒ (ผรส.)	๐๘๗ ๑๓๒ ๔๒๘๓ ๐๘๘ ๙๘๑ ๗๙๙๑ ๐๙๐ ๗๗๘ ๒๖๕๐ ๐๘๙ ๑๑๐ ๘๐๖๖
๔	สมาชิก อบต.ท่างาม	นายวิชัย บุตรสันต์ นายเกษม นवलจันทร์	ประธานสภา อบต. ท่างาม รองประธานสภา อบต. ท่างาม	๐๘๑ ๗๘๒๙๑๐๙ ๐๘๕ ๔๓๔ ๐๘๙๔
		นายบุญเชิด สงวนศรี	สมาชิก อบต. ท่างาม หมู่ที่ ๑	๐๘๕ ๔๓๔ ๐๘๙๔
		นายอมร ต่อแต้ม นายอดิเรก สติภัย	สมาชิก อบต. ท่างาม หมู่ที่ ๒ สมาชิก อบต. ท่างาม หมู่ที่ ๒	๐๘๙ ๐๔๘ ๒๕๔๖ ๐๘๖ ๑๕๖ ๘๓๖๓
		นายสายชล มาตรา	สมาชิก อบต. ท่างาม หมู่ที่ ๓	๐๙๒ ๘๔๗ ๘๙๒๗
		นางจิตรา ปล้องทอง นายสิริภพ นवलจันทร์	สมาชิก อบต. ท่างาม หมู่ที่ ๔ สมาชิก อบต. ท่างาม หมู่ที่ ๔	๐๘๔ ๕๖๖ ๔๓๐๔ ๐๙๒ ๓๙๖ ๐๗๙๘
		นายสมาน คำรอด นายสุตใจ รอดศิริ	สมาชิก อบต. ท่างาม หมู่ที่ ๕ สมาชิก อบต. ท่างาม หมู่ที่ ๕	๐๘๘ ๘๔๐ ๓๙๐๘ ๐๘๑ ๒๙๔ ๑๗๐๒
		นายรัฐศาสตร์ วงศ์นิกร น.ส.ปาริชาติ ยูวัฒน์	สมาชิก อบต. ท่างาม หมู่ที่ ๖ สมาชิก อบต. ท่างาม หมู่ที่ ๖	๐๘๙ ๕๕๕ ๒๖๑๔ ๐๘๗ ๕๘๗ ๓๙๗๗
		นายสมศักดิ์ อิมอวบ	สมาชิก อบต. ท่างาม หมู่ที่ ๗	๐๘๗ ๙๘๖ ๓๔๐๒
		นายวรรณทกิจ ศิริ นางดารารัตน์ ข้าดี	สมาชิก อบต. ท่างาม หมู่ที่ ๘ สมาชิก อบต. ท่างาม หมู่ที่ ๘	๐๘๗ ๕๐๗ ๐๑๗๗ ๐๘๖ ๐๔๒ ๐๕๐๖
		นายประวิตร ศิริรัตน์	สมาชิก อบต. ท่างาม หมู่ที่ ๙	๐๘๙ ๒๕๐ ๘๕๖๗
		นายกตัญญู ไหมทอง นางจินตนา เทียนดำ	สมาชิก อบต. ท่างาม หมู่ที่ ๑๐ สมาชิก อบต. ท่างาม หมู่ที่ ๑๐	๐๙๕ ๑๑๒ ๒๒๔๘ ๐๘๗ ๑๔๑ ๕๐๙๕
		นายลิขิต ตระกูลบุญถนอม นางอุมาพร กลิ่นพิพัฒน์	สมาชิก อบต. ท่างาม หมู่ที่ ๑๑ สมาชิก อบต. ท่างาม หมู่ที่ ๑๑	๐๘๑ ๔๕๙ ๙๕๐๓ ๐๖๔ ๑๗๖ ๐๙๕๕
		นายสมบุญ บุตดี	สมาชิก อบต. ท่างาม หมู่ที่ ๑๒	๐๘๗ ๑๓๒ ๔๒๘๓
๕	สำนักปลัด ฯ	จำเอนรัตน์โชติ จำรูญ นางสาวสุพรรณษา อากาศ นายบวรเดช เสสุตา นางสาวอัญชลี ดุนขุนทด นายภรินทร์ วงศ์จินดา นางสาวณปภัช หอมจันทร์ นางสาวภคพร ฉิมชาติ นายอรรถพงษ์ เจนรัมย์ นางสาวศรินทร บัวศรีจันทร์ นายมานะชัย แก้วบุตดี นายสนั่น สติภัย	ปลัดองค์การบริหารส่วนตำบลท่างาม หัวหน้าสำนักปลัด อบต.ท่างาม นักทรัพยากรบุคคล นักพัฒนาชุมชน นิติกร นักจัดการงานทั่วไป เจ้าพนักงานธุรการ นักวิเคราะห์นโยบายและแผน ผู้ช่วยนักวิเคราะห์นโยบายและแผน พนักงานขับรถบรรทุกน้ำ ภารโรง	๐๘๑ ๙๔๐ ๔๖๘๗ ๐๖๓ ๙๑๔ ๔๕๖๒ ๐๘๕ ๔๓๙ ๔๕๐๙ ๐๙๓ ๓๒๖ ๗๐๐๓ ๐๘๖ ๙๑๖ ๑๓๒๙ ๐๘๗ ๒๔๖ ๒๑๓๒ ๐๖๓ ๗๘๒ ๓๙๔๒ ๐๘๔ ๘๗๖ ๗๓๖๙ ๐๘๕ ๖๔๑ ๕๕๒๘ ๐๙๑ ๕๕๖ ๒๒๖๙ ๐๖๑ ๕๓๑ ๗๓๐๙

## บัญชีรายชื่อบุคลากรในหน่วยงานองค์การบริหารส่วนตำบลท่างาม

ลำดับที่	ประเภทส่วนงาน	ชื่อ-นามสกุล	ตำแหน่ง	เบอร์ติดต่อ
๖	กองช่าง	นายปริญญา พึ่งรอด นายพิชิต กล้าสงคราม นายปริญญา พัดงาม นางสาวเรวดี โฉมงาม นายประเวศ วงศ์เพชร นางจตุรง พลชู นายอนุพงษ์ คงเหล็ก นายศุภรัตน์ คงใจ นายคงคา สงวนศรี	ผู้อำนวยการกองช่าง ผู้ช่วยนายช่างโยธา ผู้ช่วยนายช่างไฟฟ้า ผู้ช่วยเจ้าพนักงานธุรการ พนักงานขับรถกระเช้าไฟฟ้า พนักงานขับรถบรรทุกขยะมูลฝอย คนงานประจํารถขยะ คนงานประจํารถขยะ คนงานประจํารถขยะ	๐๙๗ ๓๒๕ ๕๕๐๐ ๐๘๓ ๔๑๘ ๙๘๙๘ ๐๙๘ ๔๖๑ ๖๐๖๖ ๐๙๒ ๕๕๑ ๘๙๑๒ ๐๙๑ ๕๗๙ ๘๖๑๕ ๐๘๔ ๘๗๑ ๑๕๐๘ ๐๙๔ ๙๗๒ ๘๑๘๑ ๐๙๙ ๗๓๘ ๐๒๗๒ ๐๙๔ ๗๖๘ ๘๕๕๖
๗	กองคลัง	นางกัญญา พิมพ์พงษ์ นางรุ่งตะวัน นงนุช นายวีรศักดิ์ สืบเหม นางอโนมา บุญชม นางนิตยา สำเนียงเสนาะ นางสาวนงลักษณ์ สมมาตร	ผู้อำนวยการกองคลัง เจ้าพนักงานจัดเก็บรายได้ นักวิชาการพัสดุ นักวิชาการเงินและบัญชี ผู้ช่วยจัดเก็บรายได้ ผู้ช่วยเจ้าพนักงานพัสดุ	๐๙๒ ๔๒๑ ๔๙๗๘ ๐๘๙ ๒๔๕ ๗๐๖๒ ๐๙๘ ๗๒๑ ๖๖๕๙ ๐๙๒ ๔๔๘ ๐๕๖๙ ๐๘๙ ๒๔๕ ๗๐๖๒ ๐๘๗ ๙๘๘ ๖๑๒๓
๘	กองการศึกษา ศาสนาและ วัฒนธรรม	นางธนิกานต์ กองสี นายวิสุทธิ เชื้อสุข นางสาวนันทรินทร์ สัตย์ธรรม นางสุชาดา นวลจันทร์ นางทองใบ ต่อแต้ม นางวรรณิ วงษ์พาศกลาง นางสุลี ช่างเก็บ	นักวิชาการศึกษา ผู้ช่วยเจ้าพนักงานธุรการ ครูผู้ดูแลเด็ก ผู้ดูแลเด็ก ผู้ดูแลเด็ก ผู้ดูแลเด็ก ผู้ดูแลเด็ก	๐๘๒ ๗๐๙ ๓๓๔๐ ๐๘๑ ๓๘๑ ๑๕๔๓ ๐๘๘ ๓๔๙ ๓๓๔๓ ๐๘๓ ๘๐๓ ๙๔๔๖ ๐๖๒ ๔๙๘ ๗๓๐๕ ๐๘๑ ๕๕๐ ๖๓๔๔ ๐๖๒ ๔๙๘ ๗๓๐๕
๙	รพสต.ท่างาม	นายประสิทธิ์ เจริญนพกิจ	ผู้อำนวยการ รพสต.ท่างาม	๐๓๗-๕๗๑๐๕๒



## บัญชีรายชื่อบุคลากรผู้รับผิดชอบงานป้องกันและบรรเทาสาธารณภัยในพื้นที่และข้างเคียง

ลำดับที่	ประเภทส่วนงาน	ชื่อ-นามสกุล	ตำแหน่ง	เบอร์ติดต่อ
๑	อบต.ไม้เค็ด	นายวุฒิชัย มณีงาม (แป)	จพง.ป้องกันฯ ชำนาญงาน	๐๘๘ ๒๑๗ ๖๔๘๐
๒	อบต.บ้านพระ	นายมานะ ร้อยพวง (พี่น้อง)	จพง.ป้องกันฯ ชำนาญงาน	๐๘๗ ๑๓๒ ๔๕๒๑
๓	อบต.รอบเมือง	นายเมฆิน นิลยุบล (พี่เจ้ง)	จพง.ป้องกันฯ ปฏิบัติงาน	๐๙๕ ๘๘๙ ๑๔๒๕
๔	อบต.ดงพระราม	นายเสกสัณห์ ทวีสุข (พี่เสก)	จพง.ป้องกันฯ ชำนาญงาน	๐๘๖ ๓๖๘ ๓๒๓๔
๕	ทต.นาปรือ	นายอเนก ปานะโปย (พี่เนก)	นักพัฒนาชุมชน (รท.ปภ.)	๐๙๗ ๑๘๔ ๖๑๐๒
๖	ทม.ปราจีนบุรี	นายอดิศักดิ์ ไอสถผสม (พี่โบ๊ท)	หน.ฝ่ายป้องกันและรักษาความสงบ	๐๘๑ ๒๕๑ ๓๙๐๖
๗	ทม.ปราจีนบุรี	จ.ส.อ.จักรพงษ์ บุชบงค์	จพง.ป้องกันฯ ชำนาญงาน	๐๘๐ ๕๖๖ ๗๓๑๓
๘	อบต.ดงขี้เหล็ก	พ.จ.อ.เจษฎา จูเขียน (พี่จ๊อด)	จพง.ป้องกันฯ ชำนาญงาน	๐๙๓ ๒๖๒ ๔๐๐๐

บัญชีรายชื่อหน่วยงานราชการ รัฐวิสาหกิจ องค์กรปกครองส่วนท้องถิ่น ภาคเอกชน และองค์กรเครือข่าย

ลำดับ ที่	ชื่อหน่วยงาน	วิทยุสื่อสาร		หมายเลขโทรศัพท์	
		นามเรียกขาน	ความถี่	โทรศัพท์	โทรสาร
๑	ศูนย์ ปภ.เขต ๓ ปราจีนบุรี	ศูนย์ป้องกัน	๑๕๗.๑๕๐	๐ ๓๗๒๙ ๑๗๕๐-๖ สายด่วน ๑๗๘๔	๐ ๓๗๒๙ ๑๗๕๗
๒	วิทยาลัย ปภ.วิทยาเขตปราจีนบุรี	ศูนย์ป้องกัน	๑๕๐.๐๗๕	๐ ๓๗๒๙ ๑๗๔๘	๐ ๓๗๒๙ ๑๗๔๘
๓	ศูนย์อำนวยการฯจังหวัดปราจีนบุรี (ปกครองจังหวัด ฝ่ายความมั่นคง)	สวนหลวง	๑๕๗.๑๕๐	๐ ๓๗๔๕ ๔๑๒๙ สายด่วน ๑๙๘	๐ ๓๗๔๕ ๔๑๒๙
๔	สำนักงาน ปภ. จังหวัดปราจีนบุรี	ป้องกัน	๑๕๐.๑๕๐	๐ ๓๗๔๕ ๔๔๑๙	๐ ๓๗๔๕ ๔๔๒๐
๕	อำเภอเมืองปราจีนบุรี	ชัยพฤกษ์	๑๕๗.๑๕๐	๐ ๓๗๒๑ ๓๑๐๕	๐ ๓๗๒๑ ๔๐๗๓
๖	อำเภอบ้านสร้าง	ลำดวน	๑๕๗.๑๕๐	๐ ๓๗๒๗ ๑๒๒๕	๐ ๓๗๒๗ ๑๒๒๕
๗	อำเภอศรีมโหสถ	ชวนชม	๑๕๗.๑๕๐	๐ ๓๗๒๗ ๖๔๑๐	๐ ๓๗๒๗ ๖๔๑๐
๘	อำเภอศรีมหาโพธิ	เอื้องคำ	๑๕๗.๑๕๐	๐ ๓๗๒๗ ๙๒๒๒-๓	๐ ๓๗๒๗ ๙๒๒๒
๙	อำเภอประจันตคาม	ดาวเรือง	๑๕๗.๑๕๐	๐ ๓๗๒๙ ๑๔๐๒	๐ ๓๗๒๙ ๑๔๐๒
๑๐	อำเภอกบินทร์บุรี	บานชื่น	๑๕๗.๑๕๐	๐ ๓๗๒๘ ๘๐๐๓	๐ ๓๗๒๘ ๘๐๐๓
๑๑	อำเภอนาดี	ชงโค	๑๕๗.๑๕๐	๐ ๓๗๒๘ ๙๐๗๔	๐ ๓๗๒๘ ๙๐๗๔
๑๒	เทศบาลเมืองปราจีนบุรี	ศูนย์โพธิ์ทอง	๑๖๒.๕๕๐	๐ ๓๗๒๑ ๑๐๙๙	๐ ๓๗๒๑ ๒๑๖๓
๑๓	เทศบาลตำบลนาปรือ	บ้านนาปรือ	๑๕๕.๓๐๐	๐ ๓๗๔๐ ๗๔๙๕	๐ ๓๗๔๘ ๒๐๐๖
๑๔	องค์การบริหารส่วนตำบลรอบเมือง			๐ ๓๗๒๑ ๖๙๑๘	๐ ๓๗๒๑ ๖๙๐๘
๑๕	องค์การบริหารส่วนตำบลโคกไม้ลาย			๐ ๓๗๔๕ ๗๒๑๑	๐ ๓๗๔๕ ๗๒๑๑
๑๖	องค์การบริหารส่วนตำบลเนินหอม			๐ ๓๗๔๐ ๗๐๘๘	๐ ๓๗๔๐ ๗๐๘๐
๑๗	องค์การบริหารส่วนตำบลบ้านพระ	บ้านพระ	๑๖๒.๑๕๐	๐ ๓๗๔๗ ๑๓๔๕	๐ ๓๗๔๗ ๒๐๗๐
๑๘	องค์การบริหารส่วนตำบลไม้เค็ด	ไม้เค็ด	๑๖๒.๒๒๕	๐ ๓๗๔๕ ๔๑๗๑	๐ ๓๗๔๕ ๔๑๗๐
๑๙	องค์การบริหารส่วนตำบลปากพลี			๐ ๓๗๓๙ ๙๙๐๘	๐ ๓๗๓๙ ๙๙๐๘
๒๐	องค์การบริหารส่วนจังหวัดปราจีนบุรี			๐ ๓๗๒๑ ๓๒๕๙ สายด่วน ๑๑๓๑	
๒๑	สถานีตำรวจภูธรจังหวัดปราจีนบุรี	ปราจีนบุรี	๑๕๒.๕๕๐	๐ ๓๗๔๕ ๒๐๗๙	๐ ๓๗๒๑ ๗๑๖๗
๒๒	สภ.เมืองปราจีนบุรี	เมืองปราจีน	๑๕๓.๔๕๐	๐ ๓๗๒๑ ๑๐๕๘	๐ ๓๗๒๑ ๒๐๐๘
๒๓	สภ.บ้านสร้าง	บ้านสร้าง	๑๕๒.๕๕๐	๐ ๓๗๒๗ ๑๓๘๐	๐ ๓๗๒๗ ๑๓๘๐
๒๔	สภ.ศรีมโหสถ	มโหสถ	๑๕๒.๕๕๐	๐ ๓๗๒๗ ๖๔๙๙	๐ ๓๗๒๗ ๖๑๒๓
๒๕	สภ.ศรีมหาโพธิ	มหาโพธิ์	๑๕๒.๕๕๐	๐ ๓๗๒๗ ๙๑๑๑	๐ ๓๗๒๗ ๙๔๓๑
๒๖	สภ.ประจันตคาม	ประจัน	๑๕๒.๕๕๐	๐ ๓๗๒๙ ๑๗๓๗	๐ ๓๗๒๙ ๑๗๓๗
๒๗	สภ.กบินทร์บุรี	กบินทร์	๑๕๒.๕๕๐	๐ ๓๗๒๘ ๘๑๑๙	๐ ๓๗๒๘ ๘๑๗๗
๒๘	สภ.นาดี	นาดี	๑๕๒.๕๕๐	๐ ๓๗๒๘ ๙๐๙๙	๐ ๓๗๒๘ ๙๐๙๙
๒๙	ตำรวจทางหลวง	ทางหลวงกบินทร์บุรี	๑๕๘.๐๐๐	๐ ๓๗๒๐ ๕๑๐๑	
๓๐	การไฟฟ้าส่วนภูมิภาคจังหวัดปราจีนบุรี			๐ ๓๗๔๘ ๐๔๖๔ สายด่วน ๑๑๒๙	
๓๑	การประปาส่วนภูมิภาคสาขาปราจีนบุรี			๐ ๓๗๒๑ ๓๘๔๓	๐ ๓๗๒๑ ๑๐๗๙
๓๒	องค์การโทรศัพท์			๐ ๓๗๒๑ ๑๖๐๓	

บัญชีรายชื่อหน่วยงานราชการ รัฐวิสาหกิจ องค์กรปกครองส่วนท้องถิ่น ภาคเอกชน และองค์กรเครือข่าย

ลำดับ ที่	ชื่อหน่วยงาน	วิทยุสื่อสาร		หมายเลขโทรศัพท์	
		นามเรียกขาน	ความถี่	โทรศัพท์	โทรสาร
๓๓	ประชาสัมพันธ์ จปราจินบุรี.			๐ ๓๗๔๕ ๔๐๕๘-๙	๐ ๓๗๔๕ ๔๐๕๘
๓๔	มณฑลทหารบกที่ ๑๒ (ค่ายจักรพงษ์)			๐ ๓๗๔๗ ๕๒๓๗	๐ ๓๗๔๗ ๕๒๐๘
๓๕	กองพลทหารราบที่ ๒ รักษาพระองค์			๐ ๓๗๔๗ ๑๔๓๙	๐ ๓๗๔๗ ๑๔๓๘
๓๖	สำนักงานเกษตรจังหวัดปราจีนบุรี			๐ ๓๗๒๑ ๗๘๗๔	๐ ๓๗๒๑ ๗๘๗๒
๓๗	สำนักงานประมงจังหวัดปราจีนบุรี			๐ ๓๗๒๑ ๗๐๐๓-๔	๐ ๓๗๒๑ ๗๙๓๔
๓๘	สำนักงานปศุสัตว์จังหวัดปราจีนบุรี			๐ ๓๗๒๑ ๖๖๗๐	๐ ๓๗๒๑ ๖๖๗๐
๓๙	สำนักงานเกษตรอำเภอเมืองปราจีนบุรี			๐ ๓๗๒๑ ๒๐๗๓	๐ ๓๗๒๑ ๒๐๗๓
๔๐	สำนักงานโครงการชลประทาน ปราจีนบุรี			๐ ๓๗๒๐ ๐๔๑๖	๐ ๓๗๒๑ ๒๑๗๘
๔๑	สถานีประมงน้ำจืดจังหวัดปราจีนบุรี			๐ ๓๗๔๘ ๖๗๔๘-๙	๐ ๓๗๔๘ ๖๗๔๘
๔๒	สำนักงานขนส่งจังหวัดปราจีนบุรี			๐ ๓๗๒๐ ๐๖๔๗	๐ ๓๗๒๑ ๒๘๓๙
๔๓	แขวงทางหลวงปราจีนบุรี			๐ ๓๗๒๑ ๑๐๙๘	๐ ๓๗๒๑ ๓๒๒๕
๔๔	แขวงทางหลวงชนบท จว.ปราจีนบุรี			๐ ๓๗๒๑ ๒๑๑๗	๐ ๓๗๔๕ ๒๐๓๕
๔๕	สำนักงานทรัพยากรธรรมชาติและ สิ่งแวดล้อมจังหวัดปราจีนบุรี			๐ ๓๗๔๕ ๔๓๒๖-๗	๐ ๓๗๔๕ ๔๓๒๖
๔๖	สำนักงานทรัพยากรน้ำภาค ๖			๐ ๓๗๒๑ ๓๖๓๘-๙	๐ ๓๗๒๑ ๓๖๓๘
๔๗	สถานีอุตุนิยมวิทยา ปราจีนบุรี			๐ ๓๗๒๑ ๑๐๖๔	๐ ๓๗๒๑ ๖๓๙๖
๔๘	สถานีอุตุนิยมวิทยา กบินทร์บุรี			๐ ๓๗๒๘ ๑๑๑๕	๐ ๓๗๒๘ ๑๑๑๕
๔๙	สำนักงานแรงงานจังหวัดปราจีนบุรี			๐ ๓๗๔๕ ๔๐๒๗-๘	๐ ๓๗๔๕ ๔๐๒๗
๕๐	สำนักงานสวัสดิการและคุ้มครองแรงงาน จังหวัดปราจีนบุรี			๐ ๓๗๔๕ ๔๐๑๙-๒๐	๐ ๓๗๔๕ ๔๐๑๙
๕๑	สำนักงานประกันสังคมจังหวัดปราจีนบุรี			๐ ๓๗๔๕ ๔๐๓๐-๒	๐ ๓๗๔๕ ๔๐๒๙
๕๒	สำนักงานจัดหางานจังหวัดปราจีนบุรี			๐ ๓๗๔๕ ๔๐๒๓	๐ ๓๗๔๕ ๔๐๒๒
๕๓	ศูนย์พัฒนาฝีมือแรงงานจังหวัด ปราจีนบุรี			๐ ๓๗๒๐ ๕๘๙๐-๑	๐ ๓๗๒๐ ๕๗๙๙
๕๔	สำนักงานสาธารณสุขจังหวัดปราจีนบุรี			๐ ๓๗๒๑ ๑๖๒๖-๗	๐ ๓๗๒๑ ๑๑๒๔
๕๕	โรงพยาบาลเจ้าพระยาอภัยภูเบศร	กุ๊ซึพเจ้าพระยา	๑๕๕.๔๗๕	๐ ๓๗๒๑ ๑๔๔๖ สายด่วน ๑๖๖๙	๐ ๓๗๒๑ ๔๙๔๕
๕๖	โรงพยาบาลค่ายจักรพงษ์			๐ ๓๗๒๑ ๗๐๓๘	
๕๗	โรงพยาบาลอำเภอปากพลี			๐ ๓๗๓๘ ๑๘๓๒-๓	๐ ๓๗๓๙ ๙๒๐๗
๕๘	โรงพยาบาลอำเภอบ้านสร้าง	บ้านสร้าง ๒	๑๕๕.๖๗๐	๐ ๓๗๒๗ ๑๒๓๘	๐ ๓๗๒๗ ๑๒๓๘
๕๙	โรงพยาบาลอำเภอประจันตคาม	ประจัน ๒	๑๕๕.๖๗๐	๐ ๓๗๒๙ ๑๓๖๘	๐ ๓๗๒๙ ๑๓๖๘
๖๐	โรงพยาบาลอำเภอศรีมหาโพธิ์	มหาโพธิ์ ๒	๑๕๕.๖๗๐	๐ ๓๗๒๗ ๖๑๒๗	๐ ๓๗๒๗ ๖๔๘๐
๖๑	โรงพยาบาลอำเภอศรีมหาโพธิ์	มหาโพธิ์ ๒	๑๕๕.๖๗๐	๐ ๓๗๒๗ ๙๒๐๔	๐ ๓๗๒๗ ๙๒๐๔
๖๒	โรงพยาบาลอำเภอกบินทร์บุรี	กบินทร์ ๒	๑๕๕.๖๗๐	๐ ๓๗๒๘ ๘๑๙๖-๗	๐ ๓๗๒๘ ๘๒๐๑
๖๓	โรงพยาบาลอำเภอนาดิน	นาดิน ๒	๑๕๕.๖๗๐	๐ ๓๗๒๘ ๙๐๕๗	๐ ๓๗๒๘ ๙๑๖๓
๖๔	โรงพยาบาลอิมพีเรียล			๐ ๓๗๒๑ ๑๕๘๗	
๖๕	โรงพยาบาลโสธรเวช กบินทร์บุรี			๐ ๓๗๒๐ ๙๕๐๓	
๖๖	โรงพยาบาลส่งเสริมสุขภาพตำบลไม้เค็ด			๐ ๓๗๔๕ ๑๐๖๘	๐ ๓๗๔๕ ๑๐๖๖
๖๗	สำนักพลังงานจังหวัดปราจีนบุรี			๐ ๓๗๔๕ ๔๔๖๖	๐ ๓๗๔๕ ๔๔๖๘

บัญชีรายชื่อหน่วยงานราชการ รัฐวิสาหกิจ องค์กรปกครองส่วนท้องถิ่น ภาคเอกชน และองค์กรเครือข่าย

ลำดับ ที่	ชื่อหน่วยงาน	วิทยุสื่อสาร		หมายเลขโทรศัพท์	
		นามเรียกขาน	ความถี่	โทรศัพท์	โทรสาร
๖๘	สำนักงานเหล่ากาชาดจังหวัดปราจีนบุรี			๐ ๓๗๒๑ ๒๗๑๙	๐ ๓๗๒๑ ๒๗๑๙
๖๙	มูลนิธิมหาโพธิ์สามัคคีเบญจธรรม			๐ ๓๗๒๐ ๖๑๙๑	
๗๐	มูลนิธิร่วมกตัญญู	ร่วมประจันตคาม	๑๖๘.๗๕๐	๐๘๔ ๕๒๙ ๗๔๙๗	
๗๑	มูลนิธิสว่างบำเพ็ญธรรมสถาน	บำเพ็ญ	๑๖๘.๔๗๕	๐ ๓๗๒๑ ๔๔๕๖	
๗๒	มูลนิธิสัจจพุทธธรรม (กบินทร์บุรี)	สัจจะ	๑๖๘.๒๗๕	๐ ๓๗๒๘ ๓๑๑๔	
	<b>หมายเลขโทรศัพท์ฉุกเฉิน (แจ้งเหตุด่วน)</b>				
๑	กรมควบคุมมลพิษ			สายด่วน ๑๖๕๐	
๒	ศูนย์ปลอดภัยทางน้ำ			สายด่วน ๑๑๙๙	
๓	ตำรวจทางหลวง			สายด่วน ๑๙๓	
๔	สถานีตำรวจ			สายด่วน ๑๙๑	
๕	สถานีดับเพลิง			สายด่วน ๑๙๙	
๖	ศูนย์ประสานงานฉุกเฉิน			๐ ๒๒๒๖ ๔๔๔๔	
๗	ศูนย์บริการฉุกเฉินทางรังสี			๐ ๒๕๗๙ ๕๒๓๐-๔	
๘	ศูนย์ปลอดภัยคมนาคม			สายด่วน ๑๓๕๖	

บัญชีรายชื่ออาสาสมัครป้องกันภัยฝ่ายพลเรือน/OTOS  
ขององค์การบริหารส่วนตำบลท่างาม

ลำดับที่	คำนำ	ชื่อ	สกุล	ตำแหน่ง	หมายเหตุ
๑	นาย	เกษม	นวลจันทร์	อปพร.	
๒	นาย	นายจำลอง	เรืองศรี	อปพร.	
๓	นาง	กัลย์สุดา	กำลังมี	อปพร.	
๔	นาย	วินัย	กุ่มทอง	อปพร.	
๕	นาย	อดิเรก	สถิตย์	อปพร.	
๖	นาย	ทองพูล	สถิตย์	อปพร.	
๗	นาย	วิเชียร	ดั่งนิล	อปพร.	
๘	นาง	สังเวียน	ชุมทอง	อปพร.	
๙	นาย	สงวนศักดิ์	ไชยโอสถ	อปพร.	
๑๐	นาย	สำราญ	ทาบุนญา	อปพร.	
๑๑	นาย	รัฐศาสตร์	วงษ์นิกร	อปพร.	
๑๒	นาย	พิทักษ์	พิศภาค	อปพร.	
๑๓	นาย	สมพงษ์	รอดศิริ	อปพร.	
๑๔	นาย	วิชัย	อากาศ	อปพร.	
๑๕	นาย	วิเชียร	บุญครุฑ	อปพร.	
๑๖	นาย	สุรเชษฐ์	วามิขสรไกร	อปพร.	
๑๗	นางสาว	ประไพ	ประเสริฐสุข	อปพร.	
๑๘	นาย	สมพงษ์	จู่ไร	อปพร.	
๑๙	นาย	ธวัชชัย	อากาศ	อปพร.	
๒๐	นาย	สมปอง	เหลาสุข	อปพร.	
๒๑	นาง	บังอร	ศรนารายณ์	อปพร.	
๒๒	นาย	ธานี	ใบบัง	อปพร.	
๒๓	นาง	จิตรา	ปล้องทอง	อปพร.	
๒๔	นาย	เอกรัตน์	สถิตย์	อปพร.	
๒๕	นางสาว	ณัฐชานนท์	ศิริรัตน์	อปพร.	
๒๖	นาย	กำพล	พึงสม	อปพร.	
๒๗	นางสาว	ยุภาพร	สืบซึ้ง	อปพร.	
๒๘	นาย	นพรัตน์กิจ	พงษ์ปัญญา	อปพร.	
๒๙	นาย	สาธิต	ปล้องทอง	อปพร.	
๓๐	นาย	อนุพงษ์	คงเหล็ก	อปพร.	
๓๑	นาง	ประมวล	พูลประสาธ	อปพร.	
๓๒	นาง	ลลิตา	ม่วงสังข์	อปพร.	
๓๓	นางสาว	สายชล	โต๊ะยี่	อปพร.	

**บัญชีรายชื่ออาสาสมัครป้องกันภัยฝ่ายพลเรือน/OTOS  
ขององค์การบริหารส่วนตำบลท่างาม**

ลำดับที่	คำนำ	ชื่อ	สกุล	ตำแหน่ง	หมายเหตุ
๓๔	นาย	นิกร	นวลจันทร์	อปพร.	
๓๕	นาง	มณีวรรณ	เหมยพรม	อปพร.	
๓๖	นาย	สำราญ	พืงสม	อปพร.	
๓๗	นาย	ทองพูล	พลเผือก	อปพร.	
๓๘	นาง	กาญจนา	เลื่อนสี	อปพร.	
๓๙	นาง	สำรวย	บัวทอง	อปพร.	
๔๐	นาย	มัญญ	เปี่ยมผล	อปพร.	
๔๑	นาย	ธเนศ	ผิวเอี่ยม	อปพร.	
๔๒	นางสาว	อภิญา	มานพ	อปพร.	
๔๓	นาย	ย้ง	สัมฤทธิ์	อปพร.	
๔๔	นาย	สำเร็จ	มานพ	อปพร.	
๔๕	นาง	อนงค์	มานะจิตร	อปพร.	
๔๖	นาย	ใจ	สายหมี	อปพร.	
๔๗	นาย	วารี	น้ำค้าง	อปพร.	
๔๘	นาย	ชัยพร	จู่ไร	อปพร.	
๔๙	นาย	วินัย	สถิตย์	อปพร.	
๕๐	นาย	นิพนธ์	ยูวัฒน์	อปพร.	
๕๑	นาย	มนตรี	ครุฑคง	อปพร.	
๕๒	นาย	สมาน	คำรอด	อปพร.	
๕๓	นาย	สุรฉัตร	บัวชุม	อปพร.	
๕๔	นาย	อมร	ต่อแต้ม	อปพร.	
๕๕	นาย	พ่ายพ	พลอยศิริ	อปพร.	
๕๖	นาย	องอาจ	แสงงาม	อปพร.	
๕๗	นางสาว	น้ำฝน	รอดศิริ	อปพร.	
๕๘	นาย	ดำเนิน	ไตรรินทร์	อปพร.	
๕๙	นาย	วิเศษฐ์	ไชยพิเนตร	อปพร.	
๖๐	นาง	วันเพ็ญ	สายสิริวัฒน์	อปพร.	
๖๑	นาย	อรรถพงษ์	เจนรัมย์	อปพร.	

## บัญชีเครื่องจักรกล ยานพาหนะ และเครื่องมืออุปกรณ์ที่ใช้งานป้องกันและบรรเทาสาธารณภัย

อำเภอ	ประเภทหน่วยงาน	หน่วยงาน	หมายเลขโทรศัพท์	ประเภทเครื่องจักร ยานพาหนะ และเครื่องมืออุปกรณ์	จำนวน	
เมือง	อบต.	อบต.ท่างาม	๐ ๓๗๒๑ ๖๑๒๐	รถน้ำเอนกประสงค์ขนาด ๖,๐๐๐ ลิตร เรือ รถบรรทุก(ดีเซล)แบบดับเพลิง	๑ ๓ ๑	
		อบต.ไม้เค็ด	๐ ๓๗๔๕ ๔๑๗๑ ๐ ๓๗๔๕ ๔๑๗๐	รถน้ำเอนกประสงค์ขนาด ๖,๐๐๐ ลิตร รถยนต์บรรทุกติดตั้งเครนไฮดรอลิกและ กระเช้าซ่อมไฟฟ้า รถยนต์ตรวจการณ์ เครื่องสูบน้ำหาคาบขนาด ๕๐ แรงม้า เลื่อยโซ่ยนต์ขนาดบาร์ ๑๘ นิ้ว เครื่องผลิตกระแสไฟฟ้าขนาด ๓ กิโลวัตต์ พ้อมอุปกรณ์ไฟส่องสว่าง	๑ ๑ ๑ ๑ ๑ ๑ ๑	
		อบต.บ้านพระ	๐ ๓๗๔๗ ๑๓๔๕	รถน้ำเอนกประสงค์ขนาด ๖,๐๐๐ ลิตร รถน้ำเอนกประสงค์ขนาด ๑๐,๐๐๐ ลิตร รถกระเช้าไฟฟ้า รถยนต์ตรวจการณ์	๑ ๑ ๑ ๑	
		อบต.ดงขี้เหล็ก	๐ ๓๗๔๐ ๓๖๒๓	รถน้ำเอนกประสงค์ขนาด ๖,๐๐๐ ลิตร รถพยาบาลฉุกเฉินพร้อมอุปกรณ์ รถกระเช้าไฟฟ้า เครื่องสูบน้ำขนาดท่อส่งน้ำ ๖ นิ้ว เลื่อยโซ่ยนต์ขนาดบาร์ ๑๒ นิ้ว	๑ ๑ ๑ ๑ ๑	
		อบต.โคกไม้ลาย	๐ ๓๗๒๑ ๘๓๒๖	รถน้ำเอนกประสงค์ขนาด ๖,๐๐๐ ลิตร	๑	
		อบต.วัดโบสถ์	๐ ๓๗๔๘ ๒๘๕๕	รถน้ำเอนกประสงค์ขนาด ๖,๐๐๐ ลิตร	๑	
		อบต.โนนห้อม	๐ ๓๗๒๙ ๔๑๑๖	รถน้ำเอนกประสงค์ขนาด ๑๒,๐๐๐ ลิตร	๑	
		อบต.บางเดชะ	๐ ๓๗๒๘ ๗๐๖๖	รถน้ำเอนกประสงค์ขนาด ๖,๐๐๐ ลิตร รถกระเช้าไฟฟ้า	๑ ๑	
		อบต.รอบเมือง	๐ ๓๗๒๑ ๖๙๐๘ ๐ ๓๗๒๑ ๖๙๑๘	รถน้ำเอนกประสงค์ขนาด ๘,๐๐๐ ลิตร รถกระเช้าไฟฟ้า	๑ ๑	
		อบต.ดงพระราม	๐ ๓๗๒๐ ๐๖๖๙	รถน้ำเอนกประสงค์ขนาด ๖,๐๐๐ ลิตร รถน้ำเอนกประสงค์ขนาด ๑๒,๐๐๐ ลิตร	๑ ๑	
		ทต.	ทต.บ้านนาปรือ	๐ ๓๗๔๐ ๗๔๙๕	รถน้ำเอนกประสงค์ขนาด ๒,๐๐๐ ลิตร รถน้ำเอนกประสงค์ขนาด ๔,๐๐๐ ลิตร รถน้ำเอนกประสงค์ขนาด ๕,๐๐๐ ลิตร รถน้ำเอนกประสงค์ขนาด ๖,๐๐๐ ลิตร รถกระเช้าไฟฟ้า เครื่องสูบน้ำขนาดท่อส่ง ๒ นิ้ว	๑ ๑ ๑ ๑ ๑ ๒
				๐ ๓๗๒๙ ๔๑๒๒ ต่อ ๑๐๖	รถน้ำเอนกประสงค์ขนาด ๓,๐๐๐ ลิตร รถน้ำเอนกประสงค์ขนาด ๑๐,๐๐๐ ลิตร รถกระเช้าไฟฟ้า เครื่องสูบน้ำดับเพลิงชนิดหาคาบ เรือท้องแบน	๑ ๑ ๑ ๑ ๔





บัญชีเครื่องจักรกล ยานพาหนะ และเครื่องมืออุปกรณ์ที่ใช้งานป้องกันและบรรเทาสาธารณภัย

อำเภอ	ประเภท หน่วยงาน	หน่วยงาน	หมายเลขโทรศัพท์	ประเภทเครื่องจักร ยานพาหนะ และ เครื่องมืออุปกรณ์	จำนวน
ประจันตคาม	อบต.	อบต.หนองแสง	๐ ๓๗๔๕ ๑๐๑๒	รถน้ำเอนกประสงค์ขนาด ๕,๐๐๐ ลิตร	๑
		อบต.คำโตนด	๐ ๓๗๔๖ ๓๔๙๗	รถน้ำเอนกประสงค์ขนาด ๑๐,๐๐๐ ลิตร	๑
		อบต.หนองแก้ว	๐ ๓๗๔๖ ๓๐๔๒	รถน้ำเอนกประสงค์ขนาด ๑๐,๐๐๐ ลิตร เรือท้องแบนพร้อมเครื่องยนต์	๑ ๑
		อบต.บุไผ่	๐ ๓๗๒๑ ๓๖๓๕	รถน้ำเอนกประสงค์ขนาด ๖,๐๐๐ ลิตร เรือท้องแบน	๑ ๑
	ทต.	ทต.ประจันตคาม	๐๓๗-๒๙๑๔๐๑	รถน้ำเอนกประสงค์ขนาด ๒,๕๐๐ ลิตร รถน้ำเอนกประสงค์ขนาด ๖,๐๐๐ ลิตร รถน้ำเอนกประสงค์ขนาด ๑๒,๐๐๐ ลิตร รถยนต์ตรวจการ รถยนต์กู้ภัยเคลื่อนที่เร็วพร้อมอุปกรณ์ เรือท้องแบนพร้อมเครื่องยนต์ เครื่องสูบน้ำขนาดท่อส่ง ๔ นิ้ว เครื่องสูบน้ำชนิดหามขนาด ๓ นิ้ว ไดโว้สูบน้ำขนาดท่อ ๓ นิ้ว	๒ ๑ ๑ ๑ ๑ ๑ ๓ ๑ ๑
		ทต.โพธิ์งาม	๐ ๓๗๔๑ ๐๓๘๘	รถน้ำเอนกประสงค์ขนาด ๖,๐๐๐ ลิตร รถน้ำติดตั้งกระเช้าขนาด ๖,๐๐๐ ลิตร รถยนต์กู้ชีพฉุกเฉิน รถจักรยานยนต์ตรวจการ เรือท้องแบนพร้อมเครื่องยนต์ เครื่องสูบน้ำขนาดท่อส่ง ๖ นิ้ว	๑ ๑ ๑ ๑ ๑ ๑
ส่วนราชการ	ศูนย์ ปภ.เขต๓ ปราจีนบุรี	สายด่วน ๑๗๘๔	๐ ๓๗๒๙ ๑๗๕๐-๖ ๖๑๖	รถยนต์บรรทุกติดตั้งเครื่องเจาะบ่อน้ำตื้น	๑
				รถยนต์บรรทุกติดตั้งเครื่องเจาะบ่อบาดาล	๑
				รถยนต์บรรทุกติดตั้งเครื่องสูบน้ำ ระยะไกล	๑
				รถน้ำเอนกประสงค์ขนาด ๖,๐๐๐ ลิตร	๘
				รถน้ำเอนกประสงค์ขนาด ๑๐,๐๐๐ ลิตร	๑
				รถผลิตน้ำดื่ม	๑
				รถบรรทุกเทท้าย ๖ ล้อ ๖ ตัน	๒
				รถบรรทุกเทท้าย ๑๐ ล้อ ๑๒ ตัน	๒
				รถบรรทุก ๖ ล้อ ติดตั้งปั้นจั่น ๓ ตัน	๒
				รถบรรทุก ๑๐ ล้อ ติดตั้งปั้นจั่น ๖ ตัน	๒
				รถบรรทุก ๖ ล้อ ติดตั้งเครื่องมือพัฒนาบ่อน้ำบาดาล	๑
				รถบรรทุกตู้คอนเทนเนอร์	๑
				รถบรรทุกเอนกประสงค์	๑
รถบรรทุกลากจูง พร้อมหางลากจูง	๒				
รถบรรทุก ๑๐ ล้อแบบท้ายลาด	๑				
รถแทรกเตอร์ตีนตะขาบ D๗	๑				
รถแทรกเตอร์ตีนตะขาบ D๖	๒				
รถดักกล้วย ๑.๒ ลบ.ม.	๑				

บัญชีเครื่องจักรกล ยานพาหนะ และเครื่องมืออุปกรณ์ที่ใช้งานป้องกันและบรรเทาสาธารณภัย

อำเภอ	ประเภทหน่วยงาน	หน่วยงาน	หมายเลขโทรศัพท์	ประเภทเครื่องจักร ยานพาหนะ และเครื่องมืออุปกรณ์	จำนวน
ประจันตคาม	ส่วนราชการ	ศูนย์ ปภ.เขต๓ ปราจีนบุรี	๐ ๓๗๒๙ ๑๗๕๐-๖ ต่อ ๖๑๖ สายด่วน ๑๗๘๔	รถเกี่ยดินขนาดใหญ่	๒
				รถบดสันสະเทือนขับเคลื่อนด้วยตัวเอง	๑
				รถบดดินแคะขับเคลื่อนด้วยตัวเอง	๑
				รถเข็นขนาดใหญ่บรรเทาสาธารณภัยขนาด ๒๑ และ ๖๕ ตัน	๒
				เครื่องสูบน้ำขนาดท่อส่ง ๔ นิ้ว	๔
				เครื่องสูบน้ำขนาดท่อส่ง ๘ นิ้ว	๑
				เครื่องสูบน้ำขนาดท่อส่ง ๑๐ นิ้ว	๑
				รถกู้ภัยอเนกประสงค์ขนาดเล็ก	๑
				รถกู้ภัยอเนกประสงค์ขนาดกลาง	๑
				รถปฏิบัติการกู้ภัยสารเคมีและวัตถุอันตราย	๑
				รถไฟฟ้าส่องสว่าง	๑
				เรือท้องแบนอลูมิเนียม	๓๑
				เรือท้องแบนไฟเบอร์กลาส	๑๗
				เรือขนาดเล็ก ชนิดไฟเบอร์กลาส	๗๐
				เรือขนาดเล็ก ชนิด HDPE	๓๖๒
				ทางบรรทุกลากจูง	๒
				ทางลากพ่วงบรรทุกเครื่องผลิตน้ำดื่ม	๑
				เครื่องยนต์เรือ	๑๔
				รถแบ็คโฮ	๓
				รถแบ็คโฮ แบบแขนตักยาว	๑
ประจันตคาม	มูลนิธิ	ร่วมกตัญญู	๐๘๔ ๕๒๙ ๗๔๙๗	รถเครื่องกำเนิดไฟฟ้า	๔
				อุปกรณ์เครื่องตัด/ถ่าง พร้อมชุดต้นกำลัง ไฮดรอลิก	๑
				ชุดกู้ภัยทางน้ำพร้อมอุปกรณ์	๔
บ้านสร้าง	อบต.	อบต.บ้านสร้าง	๐ ๓๗๔๐ ๒๐๘๙	รถน้ำอเนกประสงค์ขนาด ๑๐,๐๐๐ ลิตร	๑
		อบต.บางเตย	๐ ๓๗๔๕ ๑๐๕๔	เครื่องสูบน้ำขนาดท่อส่ง ๘ นิ้ว	๑
		อบต.บางปลาแร่	๐ ๓๗๔๕ ๑๐๖๖	เรือยนต์ขนาด ๑๐ ที่นั่ง	๑
		อบต.บางปลาร้า	๐ ๓๗๔๕ ๑๐๖๖	รถน้ำอเนกประสงค์	๑
		อบต.บางพลวง	๐ ๓๗๒๗ ๑๙๒๕	รถน้ำอเนกประสงค์ขนาด ๖,๐๐๐ ลิตร	๑
บ้านสร้าง	ทต.	ทต.บ้านสร้าง	๐ ๓๗๒๗ ๑๒๒๘ ๐ ๓๗๒๗ ๑๓๖๒	เรือท้องแบน	๑
				รถกระเช้าไฟฟ้า	๑
				รถน้ำอเนกประสงค์ขนาด ๒,๐๐๐ ลิตร	๑
				รถน้ำอเนกประสงค์ขนาด ๖,๐๐๐ ลิตร	๑
				รถกระเช้าติดตั้งเครนไฮดรอลิก	๑
รถยนต์บรรทุกเครื่องหาบหาม	๑				
เครื่องสูบน้ำดับเพลิงชนิดหาบหาม	๒				
เรือท้องแบนพร้อมเครื่องยนต์	๑				

บัญชีเครื่องจักรกล ยานพาหนะ และเครื่องมืออุปกรณ์ที่ใช้งานป้องกันและบรรเทาสาธารณภัย

อำเภอ	ประเภท หน่วยงาน	หน่วยงาน	หมายเลขโทรศัพท์	ประเภทเครื่องจักร ยานพาหนะ และ เครื่องมืออุปกรณ์	จำนวน
ศรีมโหสถ	อบต.	อบต.ไผ่ชะเลือด	๐ ๓๗๒๑ ๕๕๙๖	รถน้ำเอนกประสงค์ขนาด ๑๐,๐๐๐ ลิตร เครื่องสูบน้ำขนาดท่อส่ง ๘ นิ้ว	๑ ๘
		อบต.โคกปี่	๐ ๓๗๒๗ ๖๒๗๑	รถน้ำเอนกประสงค์ขนาด ๖,๐๐๐ ลิตร	๑
		อบต.โคกไทย	๐ ๓๗๒๗ ๖๕๑๓	รถน้ำเอนกประสงค์ขนาด ๖,๐๐๐ ลิตร	๑
	ทต.	ทต.โคกปี่	๐ ๓๗๒๗ ๖๑๑๔ สายด่วน ๑๙๙	รถน้ำเอนกประสงค์ขนาด ๓,๐๐๐ ลิตร	๑
				รถน้ำเอนกประสงค์ขนาด ๑๒,๐๐๐ ลิตร รถยนต์ตรวจการ เครื่องสูบน้ำขนาดท่อส่ง ๔ นิ้ว เลื่อยโซ่ยนต์	๑ ๑ ๑ ๑
ศรีมหาโพธิ์	อบต.	อบต.หัวหว้า	๐ ๓๗๔๐ ๘๔๔๒	รถน้ำเอนกประสงค์	๒
		อบต.บ้านทาม	๐ ๓๗๒๐ ๖๓๓๙	เรือท้องแบน เรือพลาสติก ๒ ที่นั่ง รถยนต์ OTOS	๑ ๑๑ ๑
		อบต.ท่าตูม	๐ ๓๗๒๘ ๕๑๖๑	รถดับเพลิงสารเคมีด้วยโฟม	๑
				รถน้ำเอนกประสงค์ขนาด ๖,๐๐๐ ลิตร	๒
				รถน้ำเอนกประสงค์ขนาด ๑๐,๐๐๐ ลิตร	๑
				รถยนต์กู้ภัยเคลื่อนที่เร็วพร้อมอุปกรณ์	๒
				รถพยาบาล ๑๖๖๙	๑
		เรือท้องแบนพร้อมเครื่องยนต์	๑		
	เครื่องสูบน้ำ	๑			
	รถไถเดินหน้า	๑			
	รถกระเช้าไฟฟ้า	๑			
อบต.หนองโพรง	๐ ๓๗๒๐ ๙๓๐๒	รถน้ำเอนกประสงค์ขนาด ๖,๐๐๐ ลิตร	๓		
อบต.ศรีมหาโพธิ์	๐ ๓๗๒๗ ๙๕๒๙	รถน้ำเอนกประสงค์ขนาด ๖,๐๐๐ ลิตร	๑		
		เครื่องสูบน้ำขนาดท่อส่ง ๖ นิ้ว	๑		
		รถไถเดินหน้า	๑		
อบต.ดงกระตงายาม	๐ ๓๗๕๗ ๒๓๑๘	รถน้ำเอนกประสงค์ขนาด ๖,๐๐๐ ลิตร	๑		
		รถพยาบาล ๑๖๖๙	๑		
อบต.กรอกสมบูรณ	๐ ๓๗๒๐ ๘๑๕๒	รถน้ำเอนกประสงค์ขนาด ๖,๐๐๐ ลิตร	๑		
ทต.	ทต.ศรีมหาโพธิ์	๐ ๓๗๒๗๙ ๑๓๖-๗ ๐ ๓๗๒๗ ๙๑๑๙	รถน้ำเอนกประสงค์ขนาด ๒,๐๐๐ ลิตร	๑	
			รถน้ำเอนกประสงค์ขนาด ๔,๐๐๐ ลิตร	๑	
			รถน้ำเอนกประสงค์ขนาด ๑๐,๐๐๐ ลิตร	๑	
			รถน้ำเอนกประสงค์ขนาด ๑๒,๐๐๐ ลิตร	๑	
			เครื่องสูบน้ำดับเพลิงชนิดหาบหาม	๒	
รถยนต์ตรวจการ	๑				
รถบรรทุกเครื่องหาบหาม	๑				

บัญชีเครื่องจักรกล ยานพาหนะ และเครื่องมืออุปกรณ์ที่ใช้งานป้องกันและบรรเทาสาธารณภัย

อำเภอ	ประเภทหน่วยงาน	หน่วยงาน	หมายเลขโทรศัพท์	ประเภทเครื่องจักร ยานพาหนะ และเครื่องมืออุปกรณ์	จำนวน
ศรีมหาโพธิ์	ทต.	ทต.ศรีมหาโพธิ์	<ul style="list-style-type: none"> <li>○ ๓๗๒๗ ๙๑๓๖-๗</li> <li>○ ๓๗๒๗ ๙๑๑๙</li> </ul>	<ul style="list-style-type: none"> <li>เครื่องดับเพลิงชนิดหาคาบ</li> <li>ชุดผจญเพลิงพร้อมเครื่องช่วยหายใจ</li> <li>เลื่อยโซ่ยนต์</li> <li>รถกระเช้าไฟฟ้า</li> <li>เครื่องสูบน้ำ</li> </ul>	<ul style="list-style-type: none"> <li>๒</li> <li>๑</li> <li>๑</li> <li>๑</li> <li>๑</li> </ul>
		ทต.กรอกสมบูรณ์	○ ๓๗๔๐ ๐๒๕๔	<ul style="list-style-type: none"> <li>รถน้ำเอนกประสงค์ขนาด ๖,๐๐๐ ลิตร</li> <li>รถน้ำเอนกประสงค์ขนาด ๓,๐๐๐ ลิตร</li> <li>เครื่องสูบน้ำขนาด ๘ นิ้ว</li> <li>รถกู้ชีพกู้ภัย(พร้อมอุปกรณ์)</li> <li>รถยนต์ตรวจการ</li> <li>รถกระเช้าไฟฟ้า</li> </ul>	<ul style="list-style-type: none"> <li>๒</li> <li>๑</li> <li>๑</li> <li>๒</li> <li>๑</li> <li>๑</li> </ul>
นาดี	อบต.	อบต.ลำพันตา	○ ๓๗๒๐ ๔๐๙๔	<ul style="list-style-type: none"> <li>รถน้ำเอนกประสงค์ขนาด ๖,๐๐๐ ลิตร</li> <li>รถยนต์ตรวจการ</li> <li>รถตู้ฉุกเฉิน</li> <li>เครื่องสัญญาณเตือนภัยแบบใช้มือหมุน</li> </ul>	<ul style="list-style-type: none"> <li>๑</li> <li>๑</li> <li>๑</li> <li>๑</li> </ul>
		อบต.แก่งดินสอ	○ ๓๗๔๘ ๖๘๐๖	รถน้ำเอนกประสงค์ขนาด ๑๐,๐๐๐ ลิตร	๑
		อบต.ทุ่งโพธิ์	○ ๓๗๔๐ ๑๐๘๖	รถน้ำเอนกประสงค์ขนาด ๑๐,๐๐๐ ลิตร	๑
		อบต.สะพานหิน	○ ๓๗๔๕ ๘๑๗๐	เรือท้องแบนพร้อมเครื่องยนต์	๒
		อบต.บุพราหมณ์	○ ๓๗๔๘ ๖๘๐๗	รถน้ำเอนกประสงค์ขนาด ๑๐,๐๐๐ ลิตร	๑
		อบต.นาดี	○ ๓๗๒๘ ๙๒๔๗	รถน้ำเอนกประสงค์(พร้อมอุปกรณ์)	๑
	ทต.	ทต.นาดี	○ ๓๗๒๘ ๙๐๘๖	<ul style="list-style-type: none"> <li>รถ อปพร. (พร้อมอุปกรณ์)</li> <li>รถยนต์กู้ภัยเคลื่อนที่เร็วพร้อมอุปกรณ์</li> <li>รถกระบะดัด</li> </ul>	<ul style="list-style-type: none"> <li>๑</li> <li>๑</li> <li>๑</li> <li>๑</li> </ul>
กบินทร์บุรี	อบต.	อบต.บ้านนา	○ ๓๗๒๙ ๘๑๓๘-๙	<ul style="list-style-type: none"> <li>รถน้ำเอนกประสงค์ขนาด ๖,๐๐๐ ลิตร</li> <li>รถกระเช้าเอนกประสงค์</li> </ul>	<ul style="list-style-type: none"> <li>๑</li> <li>๑</li> </ul>
		อบต.กบินทร์	○ ๓๗๒๐ ๓๐๘๓	รถน้ำเอนกประสงค์ขนาด ๖,๐๐๐ ลิตร	๑
		อบต.เมืองเก่า	○ ๓๗๒๘ ๒๖๓๖	<ul style="list-style-type: none"> <li>รถดับเพลิง</li> <li>เรือท้องแบนพร้อมเครื่องยนต์</li> </ul>	<ul style="list-style-type: none"> <li>๑</li> <li>๑</li> </ul>

บัญชีเครื่องจักรกล ยานพาหนะ และเครื่องมืออุปกรณ์ที่ใช้งานป้องกันและบรรเทาสาธารณภัย

อำเภอ	ประเภท หน่วยงาน	หน่วยงาน	หมายเลข โทรศัพท์	ประเภทเครื่องจักร ยานพาหนะ และ เครื่องมืออุปกรณ์	จำนวน
กบินทร์บุรี	อบต.	อบต.ลาดตะเคียน	๐ ๓๗๒๑ ๕๔๙๙	รถน้ำเอนกประสงค์ขนาด ๖,๐๐๐ ลิตร	๑
		อบต.วังตะเคียน	๐ ๓๗๕๗ ๖๕๗๙	รถน้ำเอนกประสงค์ขนาด ๖,๐๐๐ ลิตร	๑
		อบต.หนองกี่	๐ ๓๗๒๐ ๔๑๓๒	รถน้ำเอนกประสงค์ขนาด ๕,๐๐๐ ลิตร	๑
		อบต.วังท่าช้าง	๐ ๓๗๒๙ ๗๑๑๐	รถน้ำเอนกประสงค์ขนาด ๖,๐๐๐ ลิตร	๑
		อบต.หาดนางแก้ว	๐ ๓๗๔๕ ๑๐๓๕	รถน้ำเอนกประสงค์ขนาด ๔,๐๐๐ ลิตร เรือไฟเบอร์ รถพาร์มแทร็คเตอร์ขนาด ๙๒ แรง	๑ ๑๐ ๑
		อบต.วังดाल	๐ ๓๗๔๖ ๐๕๔๙	รถน้ำเอนกประสงค์ขนาด ๔,๐๐๐ ลิตร เรือท้องแบนพร้อมเครื่องยนต์	๑ ๑
		อบต.นาแวม	๐ ๓๗๔๖ ๐๔๘๑ ๐ ๓๗๔๖ ๐๑๑๗	เรือท้องแบนพร้อมเครื่องยนต์ ชุดดับไฟป่าพร้อมอุปกรณ์	๑ ๑
		อบต.นนทรีย์	๐ ๓๗๒๐ ๕๐๔๖	รถน้ำเอนกประสงค์ขนาด ๖,๐๐๐ ลิตร รถน้ำเอนกประสงค์ขนาด ๑๐,๐๐๐ ลิตร เครื่องดับเพลิงชนิดหีบหาม รถยนต์ปิคอัพ รถกระเช้าไฟฟ้า	๒ ๑ ๑ ๒ ๑
		อบต.เขาไม้แก้ว	๐ ๓๗๔๕ ๘๐๗๔ ๐ ๓๗๔๕ ๘๐๗๗	รถน้ำเอนกประสงค์ขนาด ๑๐,๐๐๐ ลิตร	๑
		อบต.บ่อทอง	๐ ๓๗๔๖ ๐๐๓๗	รถน้ำเอนกประสงค์ขนาด ๑๐,๐๐๐ ลิตร	๑
อบต.ย่านรี	๐ ๓๗๔๖ ๐๓๓๓	รถน้ำเอนกประสงค์ขนาด ๖,๐๐๐ ลิตร	๑		
ทต.	ทต.	ทต.กบินทร์	๐ ๓๗๒๘ ๓๑๖๗	รถน้ำเอนกประสงค์ขนาด ๒,๐๐๐ ลิตร รถน้ำเอนกประสงค์ขนาด ๕,๐๐๐ ลิตร รถน้ำเอนกประสงค์ขนาด ๑๐,๐๐๐ ลิตร เครื่องสูบน้ำดับเพลิง เรือท้องแบน	๒ ๑ ๒ ๒ ๒
		ทต.เมืองเก่า	๐ ๓๗๒๘ ๑๖๖๖	รถดับเพลิงขนาด ๒,๕๐๐ ลิตร รถดับเพลิงอาคาร ๔,๐๐๐ ลิตร รถน้ำเอนกประสงค์ขนาด ๕,๐๐๐ ลิตร รถบรรทุกเครื่องหีบหาม รถยนต์กู้ภัยเคลื่อนที่เร็วพร้อมอุปกรณ์ เครื่องสูบน้ำดับเพลิงชนิดหีบหาม	๑ ๑ ๑ ๑ ๑ ๑
		ทต.สระบัว	๐ ๓๗๕๗ ๕๐๘๙	รถน้ำเอนกประสงค์ขนาด ๒,๐๐๐ ลิตร รถน้ำเอนกประสงค์ขนาด ๑๐,๐๐๐ ลิตร รถกระเช้า รถยนต์เล็กเคลื่อนที่เร็ว เครื่องสูบน้ำดับเพลิงชนิดหีบหาม	๑ ๑ ๑ ๑ ๑

บัญชีเครื่องจักรกล ยานพาหนะ และเครื่องมืออุปกรณ์ที่ใช้งานป้องกันและบรรเทาสาธารณภัย

อำเภอ	ประเภท หน่วยงาน	หน่วยงาน	หมายเลข โทรศัพท์	ประเภทเครื่องจักร ยานพาหนะ และ เครื่องมืออุปกรณ์	จำนวน
กบินทร์บุรี	มูลนิธิ	สัจจพุทธธรรมฯ	๐ ๓๗๒๘ ๓๑๑๔	รถตู้อำนวยความสะดวกพร้อมอุปกรณ์สื่อสาร รถพยาบาล(แอมบูแลนซ์:Ambulance) รถตู้อุปกรณ์เครื่องตัด-ถ่าง เครื่องสูบน้ำดับเพลิงชนิดหาคาบ รถยนต์กู้ภัยเคลื่อนที่เร็วพร้อมอุปกรณ์ เรือลำเรียงจำนวน ๘ ที่นั่ง เรือท้องแบนจำนวน ๑๐ ที่นั่ง อุปกรณ์ชุดประดาน้ำ รถอุปกรณ์พิเศษพร้อมเครื่องไฟ	๓ ๓ ๓ ๒ ๒๐ ๒ ๓ ๔ ๑



## บัญชีรายชื่อบุคคลที่จะต้องช่วยเหลือ ขนย้าย อพยพก่อนเป็นลำดับแรก

## คนพิการ

ลำดับที่	ชื่อ - นามสกุล	ที่อยู่		อายุ	ความพิการ	หมายเหตุ
		บ้านเลขที่	หมู่ที่			
๑	นางชลุด โฉมงาม	๑๐/๓	๑	๗๔	ทางการได้ยิน	
๒	นางสัจด์ พลชัย	๔๒/๕	๑	๖๕	ทางการเคลื่อนไหว	
๓	นายทองหล่อ กฤษณา	๑๐/๒	๑	๘๐	ทางการได้ยิน	
๔	นางประสงค์ ผลเกิด	๒๘	๑	๖๖	ทางการได้ยิน	
๕	นางสมจิตร มาประเสริฐ	๔๓	๒	๘๐	ทางการเคลื่อนไหว	
๖	นายเข้า ทองศรี	๑๘/๑	๒	๘๓	ทางการได้ยิน	
๗	นายเริ่มวงศ์ ไพศาล	๗	๒	๔๑	ทางการเคลื่อนไหว	
๘	นางเฉลา ธนไพบูลย์	๕๒	๒	๗๑	ทางการได้ยิน	
๙	นายหลี่ สารจน์	๒๘	๓	๗๗	ทางการได้ยิน	
๑๐	นางชวัน งามแสน	๓๓	๓	๘๐	ทางการเคลื่อนไหว	
๑๑	นายไทย บัวชุม	๒/๑	๓	๗๕	ทางการได้ยิน	
๑๒	นายบุญสม สังข์มงคล	๓๘	๔	๘๕	ทางการเคลื่อนไหว	
๑๓	นางอนงค์ พัดงาม	๕๕	๔	๙๑	ทางการเคลื่อนไหว	
๑๔	นายสว่าง ยูวัฒน์	๒๔	๖	๘๔	ทางการได้ยิน	
๑๕	นายเงิน เชื้อปั้น	๕๓	๗	๙๒	ทางการเคลื่อนไหว	
๑๖	นายสมศักดิ์ อัมราศัย	๓๐/๒	๗	๖๗	ทางการเคลื่อนไหว	
๑๗	นางตะลุ่ม อินทแพทย์	๑๗	๙	๗๖	ทางการเคลื่อนไหว	
๑๘	น.ส.สุวารี ศรีแก้ว	๓๐/๑	๙	๓๙	ทางสติปัญญา	
๑๙	นายโปะะ มีรส	๑๖	๙	๘๗	ทางการเคลื่อนไหว	
๒๐	นายอำนาจ พึ่งอารมณ	๔๐	๙	๓๔	ทางการเคลื่อนไหว	
๒๑	ด.ญ.ธัญพร ศรีมาศ	๒๓	๑๐	๑๔	ทางสติปัญญา	
๒๒	นางเพียร พูลแก้ว	๑๙/๓๑	๑๒	๖๗	ทางการได้ยิน	

- หมายเหตุ** ๑. ข้อมูลบัญชีรายชื่อบุคคลที่จะต้องอพยพก่อนเป็นลำดับแรก จะต้องมีการปรับปรุงให้เป็นปัจจุบันอย่างสม่ำเสมอ
๒. เนื่องจากข้อมูลบัญชีรายชื่อบุคคลที่จะต้องอพยพก่อนเป็นลำดับแรกเป็นข้อมูลส่วนตัว ควรมอบให้เฉพาะผู้มีหน้าที่รับผิดชอบเท่านั้น เช่น กำนัน / ผู้ใหญ่บ้าน / ผู้นำชุมชน ฯลฯ

## บัญชีรายชื่อสถานที่สำคัญในเขตองค์การบริหารส่วนตำบลท่างาม

ลำดับที่	สถานที่	ที่ตั้ง	หมายเหตุ
๑	ที่ทำการองค์การบริหารส่วนตำบลท่างาม	หมู่ที่ 4	
๒	โรงพยาบาลเจ้าพระยาอภัยภูเบศร	หมู่ที่ ๑๒	
๓	โรงพยาบาลส่งเสริมสุขภาพตำบลท่างาม	หมู่ที่ ๘	
๔	โรงเรียนวัดเลียบ	หมู่ที่ ๒	
๕	โรงเรียนวัดหาดสะแก	หมู่ที่ ๑๑	
๖	วัดเลียบ	หมู่ที่ ๑	
๗	วัดกระแจะ	หมู่ที่ ๗	
๘	วัดหาดสะแก	หมู่ที่ ๑๑	
๙	ป้อมตำรวจตำบลท่างาม	หมู่ที่ ๔	
๑๐	สถานีบริการน้ำมัน	หมู่ที่ ๒	
๑๑	โรงแรม/รีสอร์ท/โฮมสเตย์	หมู่ที่ ๑๒, หมู่ที่ ๑, หมู่ที่ ๓	
๑๒	โรงงานจำหน่ายพลาสติก	หมู่ที่ ๒,	
๑๓	หอพัก	หมู่ที่ ๑๒	
๑๔	ร้านอาหารชมชล	หมู่ที่ ๑๒	
๑๕	ร้านอาหารริมน้ำ	หมู่ที่ ๑๒	
๑๖	ร้านอาหารร่มไม้	หมู่ที่ ๑	

แบบสำรวจศูนย์พักพิงชั่วคราว  
องค์การบริหารส่วนตำบลท่างาม อำเภอเมืองปราจีนบุรี จังหวัดปราจีนบุรี

ลำดับที่	สถานที่พักพิงชั่วคราว						รองรับ ผู้อพยพได้จำนวน (คน)	สิ่งสาธารณูปโภค ที่มีอยู่ในปัจจุบัน
	ชื่อสถานที่	ที่อยู่						
		ค่าพิกัด GPS (ถ้ามี)	หมู่บ้าน/ชุมชน	ตำบล	อำเภอ			
๑	วัดเลียบ	๑๔.๐๔๑๐๙๑,๑๐๑.๔๐๕๙๗๘	บ้านคลองตาหลวง	ท่างาม	เมือง	๑๐๐	<input checked="" type="checkbox"/> ไฟฟ้า <input checked="" type="checkbox"/> ประปา <input checked="" type="checkbox"/> ห้องสุขา <input type="checkbox"/> อื่น ๆ ...(ระบุ)...	
๒	องค์การบริหารส่วนตำบลท่างาม	๑๔.๐๒๘๗๒๒,๑๐๑.๔๒๑๕๑๘	บ้านท่างาม	ท่างาม	เมือง	๑๕๐	<input checked="" type="checkbox"/> ไฟฟ้า <input checked="" type="checkbox"/> ประปา <input checked="" type="checkbox"/> ห้องสุขา <input type="checkbox"/> อื่น ๆ ...(ระบุ)...	
๓	วัดกระแจะ	๑๔.๐๒๗๒๗๐,๑๐๑.๔๔๔๐๘๑	บ้านกระแจะ	ท่างาม	เมือง	๑๐๐	<input checked="" type="checkbox"/> ไฟฟ้า <input checked="" type="checkbox"/> ประปา <input checked="" type="checkbox"/> ห้องสุขา <input type="checkbox"/> อื่น ๆ ...(ระบุ)...	
๔	วัดหาดสะแก	๑๔.๐๐๗๗๒,๑๐๑.๔๔๖๐๘๑	บ้านหาดสะแก	ท่างาม	เมือง	๑๐๐	<input checked="" type="checkbox"/> ไฟฟ้า <input checked="" type="checkbox"/> ประปา <input checked="" type="checkbox"/> ห้องสุขา <input type="checkbox"/> อื่น ๆ ...(ระบุ)...	

ตัวอย่างตารางมาตรฐานในการประมาณค่าความเสี่ยง

โอกาสหรือความถี่ในการเกิดภัย	ระดับความรุนแรงของผลกระทบ				
	แทบไม่มี (๑)	เล็กน้อย (๒)	ปานกลาง (๓)	ร้ายแรง (๔)	วิกฤต (๕)
มีโอกาสเกิดน้อยมาก (๑)	๑	๒	๓	๔	๕
มีโอกาสเกิดน้อย (๒)	๒	๔	๖	๘	๑๐
มีโอกาสเกิดปานกลาง (๓)	๓	๖	๙	๑๒	๑๕
มีโอกาสเกิดสูง (๔)	๔	๘	๑๒	๑๖	๒๐
มีโอกาสเกิดสูงมาก (๕)	๕	๑๐	๑๕	๒๐	๒๕

 ความเสี่ยงสูง       ความเสี่ยงปานกลาง       ความเสี่ยงต่ำ

ที่มา : ADPC, 2011 (พ.ศ. ๒๕๕๔)

<b>ความเสี่ยงสูง</b>	หมายถึง	มีโอกาสหรือความถี่ในการเกิดภัยสูงมาก	ความรุนแรงของผลกระทบปานกลาง
		มีโอกาสหรือความถี่ในการเกิดภัยสูงมาก	ความรุนแรงของผลกระทบร้ายแรง
		มีโอกาสหรือความถี่ในการเกิดภัยสูงมาก	ความรุนแรงของผลกระทบวิกฤต
		มีโอกาสหรือความถี่ในการเกิดภัยสูง	ความรุนแรงของผลกระทบร้ายแรง
		มีโอกาสหรือความถี่ในการเกิดภัยสูง	ความรุนแรงของผลกระทบวิกฤต
		มีโอกาสหรือความถี่ในการเกิดภัยปานกลาง	ความรุนแรงของผลกระทบวิกฤต
<b>ความเสี่ยงปานกลาง</b>	หมายถึง	มีโอกาสหรือความถี่ในการเกิดภัยสูงมาก	ความรุนแรงของผลกระทบแทบไม่มี
		มีโอกาสหรือความถี่ในการเกิดภัยสูงมาก	ความรุนแรงของผลกระทบเล็กน้อย
		มีโอกาสหรือความถี่ในการเกิดภัยสูง	ความรุนแรงของผลกระทบเล็กน้อย
		มีโอกาสหรือความถี่ในการเกิดภัยสูง	ความรุนแรงของผลกระทบปานกลาง
		มีโอกาสหรือความถี่ในการเกิดภัยปานกลาง	ความรุนแรงของผลกระทบเล็กน้อย
		มีโอกาสหรือความถี่ในการเกิดภัยปานกลาง	ความรุนแรงของผลกระทบปานกลาง
		มีโอกาสหรือความถี่ในการเกิดภัยปานกลาง	ความรุนแรงของผลกระทบร้ายแรง
		มีโอกาสหรือความถี่ในการเกิดภัยน้อย	ความรุนแรงของผลกระทบปานกลาง
		มีโอกาสหรือความถี่ในการเกิดภัยน้อย	ความรุนแรงของผลกระทบร้ายแรง
		มีโอกาสหรือความถี่ในการเกิดภัยน้อย	ความรุนแรงของผลกระทบวิกฤต
		มีโอกาสหรือความถี่ในการเกิดภัยน้อยมาก	ความรุนแรงของผลกระทบวิกฤต

## ความเสี่ยงต่ำ

หมายถึง	มีโอกาสหรือความถี่ในการเกิดภัยสูง	ความรุนแรงของผลกระทบแทบไม่มี
	มีโอกาสหรือความถี่ในการเกิดภัยปานกลาง	ความรุนแรงของผลกระทบแทบไม่มี
	มีโอกาสหรือความถี่ในการเกิดภัยน้อย	ความรุนแรงของผลกระทบแทบไม่มี
	มีโอกาสหรือความถี่ในการเกิดภัยน้อย	ความรุนแรงของผลกระทบเล็กน้อย
	มีโอกาสหรือความถี่ในการเกิดภัยน้อยมาก	ความรุนแรงของผลกระทบแทบไม่มี
	มีโอกาสหรือความถี่ในการเกิดภัยน้อยมาก	ความรุนแรงของผลกระทบเล็กน้อย
	มีโอกาสหรือความถี่ในการเกิดภัยน้อยมาก	ความรุนแรงของผลกระทบปานกลาง
	มีโอกาสหรือความถี่ในการเกิดภัยน้อยมาก	ความรุนแรงของผลกระทบร้ายแรง

แผนงาน/โครงการที่เกี่ยวข้องกับงานป้องกันและบรรเทาสาธารณภัย  
องค์การบริหารส่วนตำบลท่างาม อำเภอเมืองปราจีนบุรี จังหวัดปราจีนบุรี

ลำดับที่	แผนงาน/โครงการ	กิจกรรม/เป้าหมาย และพื้นที่ดำเนินการ (ถ้ามี)	งบประมาณ				แหล่ง งบประมาณ	หน่วยงาน รับผิดชอบ	ผลที่คาดว่าจะได้รับ
			ปี ๒๕๖๓	ปี ๒๕๖๔	ปี ๒๕๖๕	ปี ๒๕๖๖			
๑	โครงการระงับและป้องกันสาธารณภัยกรณีฉุกเฉิน	เพื่อให้ผู้ที่ประสบภัยได้รับการช่วยเหลือเบื้องต้นอย่างทันที่ถูกต้องตามขั้นตอน และเพื่อเป็นขวัญและกำลังใจแก่ผู้ประสบภัย	๓๐๐,๐๐๐	๓๐๐,๐๐๐	๓๐๐,๐๐๐	๓๐๐,๐๐๐	อบต.ท่างาม	สำนักปลัด	ผู้ประสบภัยได้รับการช่วยเหลืออย่างถูกวิธีและปลอดภัย
๒	โครงการจัดซื้อวัสดุอุปกรณ์เครื่องดับเพลิง	เพื่อเพิ่มประสิทธิภาพและความปลอดภัยในชีวิตของเจ้าหน้าที่พนักงานที่ปฏิบัติงานด้านการป้องกันและบรรเทาสาธารณภัย	๑๐๐,๐๐๐	๑๐๐,๐๐๐	๑๐๐,๐๐๐	๑๐๐,๐๐๐	อบต.ท่างาม	สำนักปลัด	มีเครื่องมือที่ทันสมัยและเหมาะสมกับการปฏิบัติงาน และมีความปลอดภัยแก่เจ้าหน้าที่
๓	โครงการฝึกอบรมอาสาสมัครป้องกันภัยฝ่ายพลเรือน (อปพร.) หลักสูตรจัดตั้งใหม่หรือทบทวน	เพื่อทบทวนและเพิ่มศักยภาพในการปฏิบัติงานให้แก่ สมาชิก อปพร.	๒๐๐,๐๐๐	๒๐๐,๐๐๐	๒๐๐,๐๐๐	๒๐๐,๐๐๐	อบต.ท่างาม	สำนักปลัด	ผู้ที่ผ่านการฝึกอบรมมีความพร้อมและสมรรถนะที่พร้อมจะปฏิบัติหน้าที่อยู่เสมอ
๔	โครงการฝึกอบรมดับเพลิงเบื้องต้นให้แก่ประชาชน	เพื่อให้ประชาชนมีความรู้ที่สามารถช่วยเหลือตนเองและดับเพลิงในเบื้องต้นได้	๕๐,๐๐๐	๕๐,๐๐๐	๕๐,๐๐๐	๕๐,๐๐๐	อบต.ท่างาม	สำนักปลัด	ผู้ประสบอัคคีภัยสามารถดับเพลิงและช่วยเหลือตนเองได้อย่างถูกวิธีและปลอดภัย
๕	โครงการฝึกซ้อมแผนดับเพลิง	เพื่อเสริมทักษะ และศักยภาพในการระงับเหตุอัคคีภัยให้แก่เจ้าหน้าที่ที่ปฏิบัติงานด้านการป้องกันและบรรเทาสาธารณภัย	๕๐,๐๐๐	๕๐,๐๐๐	๕๐,๐๐๐	๕๐,๐๐๐	อบต.ท่างาม	สำนักปลัด	เจ้าหน้าที่และหน่วยงานที่เกี่ยวข้องเข้าใจบทบาท เมื่อเกิดเพลิงไหม้และนำไปปฏิบัติได้จริง

แผนงาน/โครงการที่เกี่ยวข้องกับงานป้องกันและบรรเทาสาธารณภัย  
องค์การบริหารส่วนตำบลท่างาม อำเภอเมืองปราจีนบุรี จังหวัดปราจีนบุรี

ลำดับที่	แผนงาน/โครงการ	กิจกรรม/เป้าหมาย และพื้นที่ดำเนินการ (ถ้ามี)	งบประมาณ				แหล่ง งบประมาณ	หน่วยงาน รับผิดชอบ	ผลที่คาดว่าจะได้รับ
			ปี ๒๕๖๓	ปี ๒๕๖๔	ปี ๒๕๖๕	ปี ๒๕๖๖			
๖	โครงการช่วยเหลือผู้ประสบภัย เบื้องต้น	เพื่อให้ผู้ประสบภัยได้รับการ ช่วยเหลือเบื้องต้นอย่างทันท่วงที ถูกต้องตามขั้นตอน และเพื่อเป็น ขวัญและกำลังใจแก่ผู้ประสบภัย	๓๐๐,๐๐๐	๓๐๐,๐๐๐	๓๐๐,๐๐๐	๓๐๐,๐๐๐	อบต.ท่างาม	สำนักปลัด	ผู้ประสบภัยได้รับการ ช่วยเหลืออย่างถูกวิธีและ ปลอดภัย
๗	โครงการจัดซื้อเครื่องแต่งกายให้ สมาชิก อปพร.	เพื่อให้สมาชิก อปพร.ได้มีเครื่องแบบ ในการปฏิบัติงาน	๑๐๐,๐๐๐	๑๐๐,๐๐๐	๑๐๐,๐๐๐	๑๐๐,๐๐๐	อบต.ท่างาม	สำนักปลัด	สมาชิก อปพร.มีเครื่องแบบ ที่ถูกต้องในการปฏิบัติงาน
๘	โครงการจัดซื้อเครื่องแต่งการแก่ เจ้าหน้าที่ พนักงานที่ปฏิบัติงานด้าน การป้องกันและบรรเทาสาธารณภัย	เพื่อให้ผู้ปฏิบัติงานด้านป้องกันและ บรรเทาสาธารณภัยมีเครื่องแต่งกาย ที่ป้องกันการดับเพลิง	๑๐๐,๐๐๐	๑๐๐,๐๐๐	๑๐๐,๐๐๐	๑๐๐,๐๐๐	อบต.ท่างาม	สำนักปลัด	ผู้ปฏิบัติงานได้รับความ ปลอดภัยจากการปฏิบัติงาน
๙	โครงการป้องกันและลดอุบัติเหตุ ในช่วงเทศกาลปีใหม่ สงกรานต์	เพื่อเป็นเฝ้าระวังและป้องกันภัยที่ อาจเกิดขึ้นบนท้องถนนและเพื่อ อำนวยความสะดวกในการเดินทาง ช่วงวันหยุดเทศกาลต่อเนื่อง	๑๐๐,๐๐๐	๑๐๐,๐๐๐	๑๐๐,๐๐๐	๑๐๐,๐๐๐	อบต.ท่างาม	สำนักปลัด	ประชาชนทั่วไปได้รับความ สะดวกในการเดินทางในช่วง วันหยุดเทศกาล



# ด่วนที่สุด

ที่ มท ๐๖๐๒/ว ๔๓



ภาคผนวก ก

กองบัญชาการ  
ป้องกันและบรรเทาสาธารณภัยแห่งชาติ  
ถนนอุทองนอก กทม. ๑๐๓๐๐

๒๘ พฤศจิกายน ๒๕๕๘

เรื่อง การกำหนดรูปแบบและแนวทางปฏิบัติในการประกาศเขตพื้นที่ประสบสาธารณภัย

เรียน ผู้ว่าราชการจังหวัด/ผู้อำนวยการจังหวัด ทุกจังหวัด

อ้างถึง หนังสือกองบัญชาการป้องกันและบรรเทาสาธารณภัยแห่งชาติ ด่วนที่สุด ที่ มท ๐๖๑๘/ว ๒๖๘๖ ลงวันที่ ๒๓ มีนาคม ๒๕๕๘

- สิ่งที่ส่งมาด้วย ๑. แนวทางปฏิบัติในการประกาศเขตพื้นที่ประสบสาธารณภัยในอำนาจหน้าที่ของผู้ว่าราชการจังหวัดและผู้อำนวยการกรุงเทพมหานคร จำนวน ๒ แผ่น  
๒. รูปแบบประกาศเขตพื้นที่ประสบสาธารณภัย จำนวน ๑ แผ่น  
๓. รูปแบบประกาศการสิ้นสุดสาธารณภัย จำนวน ๑ แผ่น

ตามที่อ้างถึง กองบัญชาการป้องกันและบรรเทาสาธารณภัยแห่งชาติ ได้แจ้งเวียนแนวทางปฏิบัติในการจัดทำแผนการป้องกันและบรรเทาสาธารณภัยจังหวัด พ.ศ. ๒๕๕๘ ถึงผู้ว่าราชการจังหวัด/ผู้อำนวยการจังหวัด ทุกจังหวัด พร้อมรูปแบบประกาศเขตพื้นที่ประสบสาธารณภัย เพื่อดำเนินการในส่วนที่เกี่ยวข้อง นั้น

กองบัญชาการป้องกันและบรรเทาสาธารณภัยแห่งชาติได้ดำเนินการทบทวนรูปแบบและกำหนดแนวทางปฏิบัติในการประกาศเขตพื้นที่ประสบสาธารณภัย เพื่อให้ขั้นตอนดำเนินการของหน่วยงานที่เกี่ยวข้องมีความชัดเจนและเป็นไปในแนวทางเดียวกัน จึงขอส่งแนวทางปฏิบัติในการประกาศเขตพื้นที่ประสบสาธารณภัยในอำนาจหน้าที่ของผู้ว่าราชการจังหวัดและผู้อำนวยการกรุงเทพมหานคร พร้อมรูปแบบประกาศเขตพื้นที่ประสบสาธารณภัยและรูปแบบประกาศการสิ้นสุดสาธารณภัย เพื่อใช้เป็นแนวทางในการประกาศเขตพื้นที่ประสบสาธารณภัยตามที่กำหนดไว้ในแผนการป้องกันและบรรเทาสาธารณภัยแห่งชาติ พ.ศ. ๒๕๕๘ ซึ่งมีวัตถุประสงค์เพื่อให้ประชาชนและหน่วยงานต่าง ๆ ทราบข้อเท็จจริงเกี่ยวกับสาธารณภัยที่เกิดขึ้นในพื้นที่ และให้ส่วนราชการ หน่วยงาน องค์กรปกครองส่วนท้องถิ่น ภาคเอกชน สามารถให้ความช่วยเหลือผู้ประสบภัยได้ตามระเบียบกฎหมายที่เกี่ยวข้อง ทั้งนี้ เมื่อได้มีการประกาศเขตพื้นที่ประสบสาธารณภัยแล้ว หากสาธารณภัยที่เกิดขึ้นนั้นเป็นภัยพิบัติตามระเบียบกระทรวงการคลังว่าด้วยเงินทดรองราชการเพื่อช่วยเหลือผู้ประสบภัยพิบัติกรณีฉุกเฉิน พ.ศ. ๒๕๕๖ และที่แก้ไขเพิ่มเติม และมีความจำเป็นต้องใช้จ่ายเงินทดรองราชการเพื่อช่วยเหลือผู้ประสบภัยพิบัติกรณีฉุกเฉินเพื่อบรรเทาความเดือดร้อนเฉพาะหน้าของผู้ประสบภัย ก็ให้ดำเนินการประกาศเขตการให้ความช่วยเหลือผู้ประสบภัยพิบัติกรณีฉุกเฉินตามหลักเกณฑ์และวิธีการที่กระทรวงการคลังกำหนดต่อไป

จึงเรียนมาเพื่อดำเนินการต่อไป

ขอแสดงความนับถือ

(นายกฤษฎา บุญราช)

ปลัดกระทรวงมหาดไทย

รองผู้บัญชาการป้องกันและบรรเทาสาธารณภัยแห่งชาติ

กรมป้องกันและบรรเทาสาธารณภัย

กองกฎหมาย

โทร. ๐ ๒๖๓๘ ๓๓๗๔

โทรสาร ๐ ๒๖๔๓ ๐๐๒๔

"ร่วมใจประสาน มาตรการองค์กร สัจจรปลอดภัย เสริมวินัย ปก."

**แนวทางปฏิบัติในการประกาศเขตพื้นที่ประสบสาธารณภัย  
ในอำนาจหน้าที่ของผู้อำนวยการจังหวัดและผู้อำนวยการกรุงเทพมหานคร**

**๑. วัตถุประสงค์**

การประกาศเขตพื้นที่ประสบสาธารณภัยตามแผนการป้องกันและบรรเทาสาธารณภัยแห่งชาติ พ.ศ. ๒๕๕๘ มีวัตถุประสงค์ ดังนี้

(๑) เพื่อให้ประชาชนและหน่วยงานต่างๆ ทราบและใช้เป็นหลักฐานยืนยันข้อเท็จจริงเกี่ยวกับสาธารณภัยที่เกิดขึ้นในพื้นที่

(๒) เพื่อให้ส่วนราชการ หน่วยงาน องค์กรปกครองส่วนท้องถิ่น ภาคเอกชน สามารถให้ความช่วยเหลือผู้ประสบภัยได้ตามระเบียบกฎหมายที่เกี่ยวข้อง

(๓) เพื่อให้ผู้ประสบภัยทั้งที่เป็นบุคคลธรรมดาและนิติบุคคลใช้เป็นหลักฐานอ้างอิงในการขอหนังสือรับรองการเป็นผู้ประสบภัยตามมาตรา ๓๐ แห่งพระราชบัญญัติป้องกันและบรรเทาสาธารณภัย พ.ศ. ๒๕๕๐

**๒. ความหมายของ “สาธารณภัย”**

พื้นที่ที่จะประกาศเป็นเขตพื้นที่ประสบสาธารณภัย จะต้องเป็นสาธารณภัยตามนิยามในมาตรา ๔ แห่งพระราชบัญญัติป้องกันและบรรเทาสาธารณภัย พ.ศ. ๒๕๕๐ กล่าวคือ

“สาธารณภัย” หมายความว่า อัคคีภัย ภัยแล้ง ภัยน้ำท่วม ภัยดินไหว ภัยอุทกภัย ภัยแล้ง โรคระบาดในมนุษย์ โรคระบาดสัตว์ โรคระบาดสัตว์น้ำ การระบาดของศัตรูพืช ตลอดจนภัยอื่น ๆ อันมีผลกระทบต่อสาธารณสุข ไม่ว่าจะเกิดจากธรรมชาติ มีผู้ทำให้เกิดขึ้น อุบัติเหตุ หรือเหตุอื่นใด ซึ่งก่อให้เกิดอันตรายแก่ชีวิต ร่างกายของประชาชน หรือความเสียหายแก่ทรัพย์สินของประชาชน หรือของรัฐ และให้หมายความรวมถึงภัยทางอากาศ และการก่อวินาศกรรมด้วย

“ภัยทางอากาศ” หมายความว่า ภัยอันเกิดจากการโจมตีทางอากาศ

“การก่อวินาศกรรม” หมายความว่า การกระทำความผิดใด ๆ อันเป็นการมุ่งทำลายทรัพย์สินของประชาชนหรือของรัฐ หรือสิ่งอันเป็นสาธารณูปโภค หรือการรบกวน ขัดขวางหน่วยงานหรือระบบการปฏิบัติงานใด ๆ ตลอดจนการประทุษร้ายต่อบุคคลอื่นเป็นการก่อให้เกิดความปั่นป่วนทางการเมืองการเศรษฐกิจและสังคมแห่งชาติ โดยมุ่งหมายที่จะก่อให้เกิดความเสียหายต่อความมั่นคงของรัฐ

**๓. ผู้มีอำนาจออกประกาศเขตพื้นที่ประสบสาธารณภัย**

แผนการป้องกันและบรรเทาสาธารณภัยแห่งชาติ พ.ศ. ๒๕๕๘ กำหนดให้มีการออกประกาศเขตพื้นที่ประสบสาธารณภัย โดยผู้มีอำนาจออกประกาศเขตพื้นที่ประสบสาธารณภัย ได้แก่

๓.๑ ผู้ว่าราชการจังหวัด ในฐานะผู้อำนวยการจังหวัด กรณีเกิดสาธารณภัยขึ้นในเขตพื้นที่จังหวัด

๓.๒ ผู้ว่าราชการกรุงเทพมหานคร ในฐานะผู้อำนวยการกรุงเทพมหานคร กรณีเกิดสาธารณภัยขึ้นในเขตพื้นที่กรุงเทพมหานคร

ทั้งนี้ การประกาศเขตพื้นที่ประสบสาธารณภัยต้องพิจารณาจากข้อเท็จจริงที่เกิดขึ้น และประโยชน์ในการบริหารจัดการสาธารณภัยเพื่อให้ผู้ประสบสาธารณภัยได้รับการช่วยเหลือและสงเคราะห์จากหน่วยงานต่างๆ ที่เกี่ยวข้อง โดยเร่งด่วน

**๔. แนวทางการออกประกาศเขตพื้นที่ประสบสาธารณภัย**

๔.๑ เมื่อเกิดสาธารณภัยขึ้นในเขตขององค์กรปกครองส่วนท้องถิ่น ให้ผู้อำนวยการท้องถิ่นรายงานให้ผู้อำนวยการอำเภอทราบเพื่อรายงานต่อไปยังผู้อำนวยการจังหวัด สำหรับในเขตกรุงเทพมหานครให้ผู้ช่วยผู้อำนวยการกรุงเทพมหานครรายงานผู้อำนวยการกรุงเทพมหานครทราบ

ทั้งนี้ ในการรายงานให้รายงานในทุกช่องทางที่สามารถกระทำได้

/ ๔.๒ เมื่อผู้อำนวยการ...

๔.๒ เมื่อผู้อำนวยการจังหวัดหรือผู้อำนวยการกรุงเทพมหานคร ได้รับรายงานตามข้อ ๔.๑ แล้ว ให้เรียกประชุม กองอำนาจการป้องกันและบรรเทาสาธารณภัยจังหวัด (กอปภ.จ.) หรือกองอำนาจการป้องกันและบรรเทาสาธารณภัย กรุงเทพมหานคร (กอปภ.กทม.) แล้วแต่กรณี เพื่อวิเคราะห์ข้อมูลและประเมินสถานการณ์ที่ได้รับจากพื้นที่ว่าสถานการณ์ที่เกิดขึ้นดังกล่าวเป็น “สาธารณภัย” ตามนิยามในมาตรา ๔ แห่งพระราชบัญญัติป้องกันและบรรเทาสาธารณภัย พ.ศ.๒๕๕๐ และมีความจำเป็นต้องประกาศเป็นเขตพื้นที่ประสบสาธารณภัยหรือไม่

๔.๓ กรณีกองอำนาจการป้องกันและบรรเทาสาธารณภัยจังหวัด (กอปภ.จ.) หรือ กองอำนาจการป้องกันและบรรเทาสาธารณภัยกรุงเทพมหานคร (กอปภ.กทม.) พิจารณาแล้วเห็นว่าการประกาศเขตพื้นที่ประสบสาธารณภัยจะเป็นประโยชน์ต่อการจัดการสาธารณภัยในเขตพื้นที่ ก็ให้ผู้อำนวยการจังหวัดหรือผู้อำนวยการกรุงเทพมหานครแล้วแต่กรณี ออกประกาศดังกล่าว โดยรูปแบบของประกาศ ปรากฏตามแบบประกาศเขตพื้นที่ประสบสาธารณภัยแนบท้ายนี้

๔.๔ กรณีสาธารณภัยที่เกิดขึ้นนั้น ปรากฏชัดเป็นที่ทราบโดยทั่วไป ผู้อำนวยการจังหวัดหรือผู้อำนวยการ กรุงเทพมหานครแล้วแต่กรณี สามารถออกประกาศเขตพื้นที่ประสบสาธารณภัยได้ทันที แล้วแจ้งให้กองอำนาจการป้องกันและบรรเทาสาธารณภัยจังหวัด (กอปภ.จ.) หรือกองอำนาจการป้องกันและบรรเทาสาธารณภัยกรุงเทพมหานคร (กอปภ.กทม.) แล้วแต่กรณี ทราบในโอกาสแรกที่สามารถกระทำได้

๔.๕ เมื่อสาธารณภัยยุติแล้ว ให้ประกาศวันสิ้นสุดของสาธารณภัยตามรูปแบบประกาศแนบท้ายนี้

๔.๖ เมื่อออกประกาศเขตพื้นที่ประสบสาธารณภัยหรือประกาศวันสิ้นสุดสาธารณภัยแล้ว ให้ติดประกาศ ณ ศาลากลางจังหวัด ที่ว่าการอำเภอ องค์การปกครองส่วนท้องถิ่น ศาลว่าการกรุงเทพมหานครและสำนักงานเขต ในพื้นที่เกิดสาธารณภัย และประกาศให้ทราบโดยทั่วกัน พร้อมรายงานให้ผู้อำนวยการกลางทราบภายในยี่สิบสี่ชั่วโมง





ประกาศกองอำนาจการป้องกันและบรรเทาสาธารณภัย (จังหวัด/กรุงเทพมหานคร)  
เรื่อง เขตพื้นที่ประสบสาธารณภัย ในพื้นที่ .....

ด้วยได้เกิดสถานการณ์.....(ให้ระบุประเภทสาธารณภัย สาเหตุการเกิดสาธารณภัยและ  
ช่วงเวลาที่เกิดสาธารณภัยโดยสังเขป).....ในเขตพื้นที่.....(ให้ระบุบริเวณ สถานที่ หมู่บ้าน  
ตำบล/แขวง อำเภอ/เขต จังหวัด/กรุงเทพมหานคร)..... ซึ่งมีผลกระทบต่อสาธารณสุข  
และก่อให้เกิดอันตรายต่อชีวิต ร่างกายของประชาชน หรือก่อให้เกิดความเสียหายแก่ทรัพย์สินของประชาชน  
หรือของรัฐ อันเป็นสาธารณภัยตามพระราชบัญญัติป้องกันและบรรเทาสาธารณภัย พ.ศ. ๒๕๕๐

ดังนั้น เพื่อประโยชน์ในการจัดการสาธารณภัยให้เป็นไปตามแผนการป้องกันและบรรเทาสาธารณภัย  
แห่งชาติ พ.ศ.๒๕๕๘ ผู้อำนวยการจังหวัด/ผู้อำนวยการกรุงเทพมหานคร จึงประกาศให้พื้นที่ดังกล่าวเป็นเขตพื้นที่  
ประสบสาธารณภัย เพื่อให้ส่วนราชการ หน่วยงาน องค์การปกครองส่วนท้องถิ่น และภาคเอกชนที่เกี่ยวข้อง  
เข้าดำเนินการตามอำนาจหน้าที่ในเขตพื้นที่ประสบภัยดังกล่าว ภายใต้พระราชบัญญัติป้องกันและบรรเทาสาธารณภัย  
พ.ศ. ๒๕๕๐ แผนการป้องกันและบรรเทาสาธารณภัยแห่งชาติ พ.ศ. ๒๕๕๘ แผนการป้องกันและบรรเทาสาธารณภัย  
จังหวัด แผนการป้องกันและบรรเทาสาธารณภัยกรุงเทพมหานครหรือแผนอื่นที่เกี่ยวข้อง ตลอดจนกฎหมาย  
ระเบียบ คำสั่ง ประกาศ และมติคณะรัฐมนตรีที่เกี่ยวข้องโดยเร็วต่อไป

ประกาศ ณ วันที่ .....เดือน..... พ.ศ. ....

(.....)  
ผู้ว่าราชการจังหวัด/ผู้อำนวยการจังหวัด  
ผู้ว่าราชการกรุงเทพมหานคร/ผู้อำนวยการกรุงเทพมหานคร



ประกาศกองอำนาจการป้องกันและบรรเทาสาธารณภัย (จังหวัด/กรุงเทพมหานคร)  
เรื่อง การสิ้นสุดสาธารณภัยในเขตพื้นที่ .....

ตามที่ได้มีประกาศเขตพื้นที่ประสบสาธารณภัย..... (ให้ระบุประเภทสาธารณภัย สาเหตุ  
การเกิดสาธารณภัยและช่วงเวลาที่เกิดสาธารณภัยโดยสังเขป) ประกาศ ณ วันที่ .....  
ในเขตพื้นที่..... (ให้ระบุบริเวณ สถานที่ หมู่บ้าน ตำบล/แขวง อำเภอ/เขต  
จังหวัด/กรุงเทพมหานคร) ซึ่งมีผลกระทบต่อสาธารณชนและก่อให้เกิดอันตรายต่อชีวิต ร่างกายของประชาชน  
หรือก่อให้เกิดความเสียหายแก่ทรัพย์สินของประชาชน หรือของรัฐ อันเป็นสาธารณภัยตามพระราชบัญญัติป้องกัน  
และบรรเทาสาธารณภัย พ.ศ. ๒๕๕๐

บัดนี้ สาธารณภัยในเขตพื้นที่ตามประกาศดังกล่าวได้สิ้นสุดลงแล้ว เมื่อวันที่ .....

ประกาศ ณ วันที่ .....เดือน..... พ.ศ. ....

(.....)

ผู้ว่าราชการจังหวัด/ผู้อำนวยการจังหวัด

ผู้ว่าราชการกรุงเทพมหานคร/ผู้อำนวยการกรุงเทพมหานคร



**ศูนย์อำนวยการป้องกันและบรรเทาสาธารณภัย  
องค์การบริหารส่วนตำบลท่างาม  
อำเภอเมืองปราจีนบุรี จังหวัดปราจีนบุรี**